

あさひ

広報

「心をひとつに」共に進もう 復興あさひ

2011 8/1 No.147

主な内容

- 旭市七夕市民まつり開催…………… 2
- 顔写真付き住民基本台帳カードの交付 …… 4
- 放射線量などの測定…………… 8



すてきな笑顔 旭に元気を

ミス七夕コンテスト

すてきな笑顔で、市内のさまざまなイベントに花を添えるミス七夕。今年もあでやかな浴衣姿の15人の中から、ミス七夕クイーンに星川彩さん(中谷里・写真中央)、ミス七夕に加瀬直美さん(椎名内・写真左)と大橋舞子さん(横芝光町・写真右)が選ばれました。

(7月16日/東総文化会館)

6日(土)のプログラム

時間・内容	場所
14:00～14:30 開会式 鶴巻保育園園児による和太鼓演奏など	旭中央イベント広場
14:00～20:30 七夕復興市 わくわく市場、軽トラ市、もつ部会、高校生屋台など	旭中央イベント広場～駅前通り
14:55～15:55 パレード ●ミス七夕 ●千葉県警音楽隊 ●千葉県警カラガード隊(出発：旭中央イベント広場)	中央商店街パレードコース
15:00～20:30 ステージイベント ●旭農業高等学校合唱団 15:00～15:30 ●矢指小学校音楽部 15:30～16:00 ●第二中学校吹奏楽部 16:00～16:30 ●千葉県警音楽隊 16:30～17:00 ●SUGA JAZZ DANCE STUDIO 17:00～17:30 ●椎名佐千子さんによる「旭音頭」全体踊り(1回目) 18:00～18:15 ●旭御囃子保存会 18:15～18:45 ●ハッピーキャッツ 18:45～19:15 ●椎名佐千子歌謡ステージ 19:15～19:45 ●椎名佐千子さんによる「旭音頭」全体踊り(2回目) 20:05～20:15	旭中央イベント広場
18:00～20:30 踊りパレード、お囃子 ●旭市役所 ●旭市商工会女性部 ●田町連 ●千名美会 ●SUGA IZANAI連 ●楽天舞 ※18:00と20:05には、椎名佐千子さんによる「旭音頭」が路上にも流れ、一斉に踊ります。	中央商店街パレードコース

7日(日)のプログラム

時間・内容	場所
14:00～17:00 みこしパレード ●泉川区 ●酔志會 ●新田区みこし連 ●袋区 ●川口元組	中央商店街パレードコース
14:00～20:30 七夕復興市 わくわく市場、軽トラ市、もつ部会、高校生屋台など	旭中央イベント広場～駅前通り
14:00～20:30 ステージイベント ●姉妹都市「茅野市」P R 14:00～14:10 ●SUGA JAZZ DANCE STUDIO 新潟KIDS 14:10～14:25 ●ビッグバン KDS 14:25～15:10 ●Age Of Bronx 15:10～15:20 ●エレキギター演奏 15:20～16:00 ●海上中学校吹奏楽部 16:00～16:30 ●第一中学校吹奏楽部 16:30～17:00 ●旭すみれ会 17:00～17:30 ●椎名佐千子さんによる「旭音頭」全体踊り(1回目) 18:00～18:15 ●旭御囃子保存会 18:15～18:45 ●青山祐太歌謡ステージ 18:45～19:15 ●安来節保存会旭教室 19:15～19:45 ●椎名佐千子さんによる「旭音頭」全体踊り(2回目) 20:05～20:15	旭中央イベント広場
18:00～20:30 踊りパレード ●楽天舞 ●ACT・颯流 ●ピア・ダンス研究会 ●やすらぎ園 ●SUGA IZANAI連 ※18:00と20:05には、椎名佐千子さんによる「旭音頭」が路上にも流れ、一斉に踊ります。	中央商店街パレードコース

※内容を一部変更する場合があります。

6日(土)・7日(日)は交通規制により コミュニティバスが一部運休などになります

旭地区ルート／右回り第2便…市役所止まり、左回り第4便…運休

干潟地区ルート／左回り第4便…市役所止まり

※土・日曜日は、休日ダイヤでの運行です。

問い合わせ先

企画政策課企画調整班(☎62-5307)



いつもと違う！
今年の祭りは見どころ満載

テーマだけではありません、今年のは、趣向を凝らした新しい催しがいっぱいです。

「旭音頭」全体踊り

皆さんになじみのある旭音頭を、旭市出身の演歌歌手、椎名佐千子さんが生で熱唱。それに合わせ、全参加者が広場や路上で一斉に踊ります。圧巻のステージになるのは間違いなし！

七夕復興市

「風評被害を吹き飛ばせ！」と、軽トラの荷台を利用したフリーマーケット「軽トラ市」を開催。旭自慢の新鮮野菜や果物、加工品などがずらりと並びます。そのほかにもさまざまな屋台などが出店予定。食べ過ぎ注意！今、売り出し中のご当地グルメ「もつカレー」も登場

ステージに見立てて行います) ※椎名さんは、旭中央イベント広場で歌います。時間／両日共に午後6時と8時5分、

飯岡地域の被災した人へ

両日共に、飯岡福祉センター前から無料送迎バスを運行します。

問い合わせ先

旭市七夕市民まつり実行委員会

市商工観光課観光班

☎62・5338

☎62・7537

身分証明書として利用できます

顔写真付き住民基本台帳カード

市では、住民基本台帳ネットワークシステムのサービスの一つとして、希望する人に住民基本台帳カード(住基カード)を交付しています。

住基カードは、顔写真付きと顔写真なしの2種類があります。特に顔写真付き住基カードは、金融機関などでの口座開設、戸籍の謄・抄本や住民票の請求など、公的な身分証明書が必要なきに利用できます。



顔写真付き住基カード(見本)

● 運転免許証やパスポートなど、公的機関が発行した顔写真付きの証明書(以下「顔写真付き証明書」)

※「顔写真付き証明書」を持っていない人は、健康保険証を持参してください。

必要なもの

● 申請者本人が手続きをしてください。

※15歳未満の人が申請する場合は、事前に問い合わせてください。

申請手続き

● 後日交付

各支所住民室での申請や「顔写真付き証明書」以外で申請した場合(郵便により本人照会を行います)は、後日交付となります。

※住基カードを交付する際に、

● 即日交付

市民生活課で「顔写真付き証明書」と健康保険証などの証明書の両方を持参し、申請することで、即日交付を受けることができます(発行に時間を要するため、午後4時までには手続きをしてください)。

住基カードの交付

市民生活課、各支所住民室

申請場所

● 印鑑

写真(縦45mm×横35mmで上半身・無帽・正面・無背景で6か月以内に撮影したもの)

※申請窓口で無料撮影を行っています。

手数料

500円

有効期限

10年間

※転出した場合は、失効します。また記載内容に変更が生じた場合は、変更手続きが必要です。市民生活課、または各支所住民室へ住基カードと印鑑を持参してください。

注意事項

● 住基カードの暗証番号は、他人に知られないようにしてください。

● 盗難、紛失、破損などの場合は、速やかに市民生活課または各支所住民室に届け出てください。

● 住基カードに衝撃を与えたり、折り曲げたりしないでください。

住基カード発行により受けられるサービス

公的個人認証サービス

国税の申告など、インターネットを利用する行政手続きに

必要な「電子証明書」の交付が受けられます。

利用するには、パソコンに接続するICカード読み取り機が必要です。

● 申請手続き

申請者本人が、手続きをしてください。

● 必要なもの

住基カード(顔写真のない住基カードの人は「顔写真付き証明書」)

● 申請場所

市民生活課(各支所住民室では取り扱いません)

● 手数料

500円

● 有効期限

3年間

※引越しや婚姻など、電子証明書の内容に変更が生じた場合は失効します。

問い合わせ先

市民生活課管理班

☎ 62・5325

海上支所住民室

☎ 55・3111

飯岡支所住民室

☎ 57・3111

千潟支所住民室

☎ 68・2111

春の叙勲受賞者

平成23年春の叙勲が内閣府から発表され、本市から7人の方が受賞の栄誉を受けられました。

旭日双光章

(農業振興功労)
小関邦夫さん 76歳(ロ)



昭和28年に株式会社社川商会に入社して以来、58年余にわたり、常に千葉県農業を守るべく、農業機械の普及・発展に尽力されるとともに、農機業界組織の育成・強化と安定的発展に貢献されています。

瑞宝双光章

(更正保護功労)
長谷川國雄さん 71歳(入野)



昭和58年に保護司を委嘱されて以来、27年余にわたり、犯罪をした人や非行のある少年の改善更生と地域社会の環境浄化に尽力されています。

瑞宝単光章

(消防功労)
内田芳助さん 68歳(秋田)



昭和43年に消防団員を拝命以来、30年にわたり、献身的に消防活動に精励されるとともに、団員の資質の向上に努め、消防活動の発展に寄与されました。

旭日双光章

(保健衛生功労)
嶋田 勉さん 82歳(ハ)



昭和34年に嶋田医院を開業、以来52年余にわたり、卓越した医学医術をもって、住民の健康保持・増進に貢献されるとともに、地域医療の整備・充実・推進に尽力されています。

旭日双光章

(地方自治功労)
木内 茂さん 70歳(椎名内)



昭和62年に旭市議会議員に初当選して以来、連続5期、市町合併を経て通算18年余にわたり、東総地域の中核として、調和の取れた田園都市づくりに貢献されました。

瑞宝単光章

(鉄道業務功労)
林 文雄さん 86歳(イ)



昭和16年に旧国鉄千葉駅に奉職して以来、38年余にわたり、鉄道業務に精励され、鉄道事業の発展に尽力されました。

瑞宝単光章

(郵政業務功労)
高木 力さん 67歳(岩井)



昭和39年に日本橋郵便局に奉職して以来、36年余にわたり、郵政業務に精励され、郵政事業の発展と活性化に尽力されました。



地域の安全・安心に向け、熱弁を振るう講師の平間会長

市は、市民の一人一人が防犯意識を持ち、犯罪の起こりにくい、安全で安心して暮らせる町にしようと、毎年7月1日(犯罪の7月1日)を「旭市防犯デー」とし、防犯デーからの1週間を「防犯週間」としました。これを記念した講演会が、7月1日に総合体育館で開かれました。200人以上が訪れ、追加席も用意されるなど盛況だった講演会。防犯対策や鍵破りの手口、防犯機器の説明などが行われ、講師を務めた千葉県防犯設備協会長の平間さんは「あいさつが大事。声を掛けることが犯罪防止につながります。犯罪者は、声を掛けられるのを嫌います」などと話しました。講演会後は、体育館前の国道で関係者らが啓発活動を行いました。



「犯罪のない町にしましょう」と関係者らが呼び掛ける

目指せ！ 犯罪ゼロの町
地域の安全・安心と防犯意識の向上を図る

幽学の里で米作り交流事業

思い出されるふるさとの自然

都市住民との交流を図ろうと、大原幽学ゆかりの水田で行っている米作り体験。その生き物調査と草取り体験が、7月2日と3日に行われました。オタマジャクシを捕っていた親子のお母さんは「こうやっている、子どものときに兄たちと川で遊んだことや、実家のことを思い出しますね」と話しました。また草取りでは、間違っって稲を刈ってしまう光景もありました。



「ドジョウすくえたかなー」と網を確かめる親子

人権教室

名前から学ぶ思いやり



授業の最後に、みんなで「ビューティフルネーム」を合唱

中和小学校で7月6日、人権教室が行われました。人権擁護委員の吉野直子さんを講師に迎えて、4年生16人が人の名前をテーマに、仲の良いクラスづくりと明るく元気な学校生活を送ることについて、教材のビデオを見るなどして学びました。授業を受けた児童たちからは「友達ともしっかり仲良くなるために、うそをついたり、悪口を言ったりしないようにしたい」などの感想が聞かれました。

6/20 緑のカーテンで夏を涼しく



協力しながらの設置作業(仮設住宅旭)

横芝光町のボランティア団体「食と緑とカーボンオフセットを考える会」と旭農業高校生産技術科の生徒たちが、夏の節電のため、ゴーヤを使った緑のカーテンを仮設住宅旭に設置しました。

生徒や入居者は「食べられるし、環境のためにもなって一石二鳥だと思う」などと話していました。また7月13日には、仮設住宅飯岡にも設置されました。

7/1 岩瀬紘一さん・齋木龍恵さんが人権擁護委員に再任



岩瀬紘一さん



齋木龍恵さん

法務大臣の委嘱により、岩瀬紘一さん(後草)と齋木龍恵さん(蛇園)が7月1日付けで人権擁護委員に再任されました。

人権擁護委員は、毎日の暮らしの中で起こる人権に関するさまざまな問題を解決するため、皆さんの相談に応じます。

7/2 地域でチャリティー「子供おまつり広場」



PTAバザーは掘り出し物?がいっぱい

ひがた駅前スタンプ会や地元小学校のPTAなどによる震災チャリティーイベントが、干潟小学校体育館前で行われました。会場には大勢の子どもたちや親子連れなどが集まり、バザーや金魚すく

い、ゲームなどを楽しんでいました。

7/6 響く日本の音色



指先に集中しながらの演奏

琴の演奏を通して、日本の楽器に触れ合う音楽の授業が、琴の先生たちを迎えて矢指小学校で行われました。児童たちは「さくらさくら」を演奏し、日本の楽器の持つ響きや旋律、演奏方法など、積極的に質問していました。琴の先生は「みんな、すごく上手でびっくりしました」と話していました。

手つなぎ遠足

手をつなぎ目指す高台



互いがしっかりと手を握り歩きました

飯岡小学校で、大津波を想定した避難訓練が6月20日に行われました。高学年と低学年の児童がペアになって手をつなぎ、海拔約25m地点の飯岡灯台下まで、約1.4kmの避難経路を確認。「手つなぎ遠足」と名付けられたこの訓練は、震災直後、東北地方の小学校で、低学年の児童が泣きじゃくり動けなかったのを、6年生らが手をつないで落ち着かせ、無事に避難できたことを做ってのもの。途中、1年生が「疲れたよー」というと「ほら、頑張って!」と手を引く6年生の姿がありました。

保育所七夕祭り・夏祭り

祭りだ「わっしょい!」人気の踊りも



「わっしょい!」女の子も頑張ります(まんざい保育所)



子どもたちに大人気「マル・マル・モリ・モリ」(中央第二保育所)

7月上旬から各保育所で、七夕祭りや夏祭りが行われました。先陣を切ったのは、7月7日の中央第二保育所とまんざい保育所。第二保育所は願いを込めた短冊の下、みんなで歌ったり、踊ったり……。まんざい保育所では、みこしを担いだり、家族と一緒に水ヨーヨー釣りや輪投げなどを楽しんだりし、どの保育所も笑顔がいっぱいでした。



問：問い合わせ
申：申し込み

実施しています

放射線量などの測定

市では、市内各小中学校・保育所(園)・幼稚園のほか、旭スポーツの森公園、袋公園、三川ふれあい公園など合わせて45施設の大気中放射線量と、市内小中学校プールの放射性物質濃度の測定を実施しています。

大気中放射線量測定方法

毎週1回、運動場、広場の中央付近地上50cmと1mの高さで、1分間放置後の数値を測定
7月19日、20日の測定結果は、1時間当たり0.0350・21マイクロシーベルトでした。

小中学校プールの放射性物質濃度の測定方法

プールの水約2ℓを採取し、検査センターで分析
7月19日採取分までの結果は「不検出」でした(検出限界値は10ベクレル/キログラム)。

文部科学省が子どもの屋外活動を制限する暫定的な目安と定める放射線量は、1時間当たり3.8マイクロシーベルトです。
328) 環境課環境政策班(☎62・5317)

最新の情報、市ホームページ(http://www.city.asahi.lg.jp/)で確認できます。

被災した皆さんへ

義援金の2次配分

全国から寄せられた義援金の2次配分を行いました。
「配分の内訳(7月22日現在)」

配分の金額

区分	人的被害		
	死亡	行方不明	重傷
国・県	50万円	50万円	40万円
旭市	10万円	10万円	2.5万円
合計	60万円	60万円	42.5万円

区分	住宅被害		
	全壊	半壊	一部損壊
国・県	50万円	30万円	-
旭市	10万円	5万円	1.5万円
合計	60万円	35万円	1.5万円

※大規模半壊は半壊に含まれます。
※半壊のうち住宅の全てを解体した場合は、全壊と同額の義援金が受けられます。

公開します

「思い出の品」

市では、今回の津波で流出したアルバムや書籍など、被災し

平成24年成人式

式典/平成24年1月8日(日)
対象/今年度成人式を迎える人(平成24年4月2日〜平成24年4月1日生)

二十歳の思い発表者募集

発表者数/5人程度
発表の内容/成人式を迎えるの抱負(題名は自由)
※持ち時間5分以内(400字 詰め原稿用紙4枚程度)
締め切り/9月9日(金)
55・5727) 岡生生涯学習課社会教育班(☎55・5727)

議会に報告された寄付

袋公園の備品として屋外時計1台 近江宏征さん(鎌敷)
市への寄付金として金30万円 林秀樹さん(神奈川県平塚市)
教育備品費として金70万円 旭ライオンズクラブ
中央小学校学校備品として日本画1点 椎名保さん(東京都葛飾区)
市内小中学校教育費として金40万円 千葉県教職員組合東総支部
市内小中学校の学校備品費として金20万円 市川子ども教育文化福祉支援基金
市内体育施設の復旧事業資金として金30万円 旭市体育協会
環境整備備品としてリヤカー、刈り払い機および一輪車各1台 市原コスモスライオンズクラブ
市内小中学校のスポーツ振興対策物資として千葉ロッテマリーンズシーズンクーポン11冊 オリックス野球クラブ株式会社
高齢者福祉費として金10万円 品村綱二さん(神奈川県横浜市)
災害復旧費として 中城村/金100万円、茅野市/金350万円、千葉県市長会/金20万円、木曾町/金30万円、新川区/金10万円、勝浦市/金10万円、匝瑳市農業振興会/金10万円、大井知明さん(神奈川県平塚市)/金30万円、全国市議会議長会/金10万円、八日市場ふるさと交流協会/金10万3千円、京華商業高等学校野球部/金10万円、株式会社西原環境/金20万円、京葉沢井薬品株式会社/金11万1千円、千葉県倫理法人会/金50万円、生活協同組合全国都市職員災害共済会/金30万円、株式会社西日本洋行/金50万円、匝瑳高等学校同窓会/金10万円、社団法人全国信用金庫協会/金500万円、旭青年会議所/金76万4千円、千葉三菱コルト自動車販売株式会社/金17万5千円、南房総市文化協会/金58万4千円、地雷やDRAGON LADY Motorcycle Club/金10万円、モリシア津田沼/金20万円、真砂第一団地自治会/金24万4千円

受けましょう！

国保特定健診

35歳から74歳の国民健康保険加入者を対象とした「特定健康診査」を、各医療機関で実施しています。受診の済んでいない人は、積極的に受けましょう。

◆個別健診

実施期間／9月30日(金)まで(各医療機関の診療時間内)

〈注意〉

受診する際は、受診票と被保険者証を忘れずに持参してください

実施医療機関(50音順)

医療機関名	電話番号	医療機関名	電話番号
青葉クリニック	60-5005	高木医院	62-0019
穴沢医院	68-2003	滝郷診療所	55-3017
飯倉医院	63-1515	田辺病院	62-0016
磯村クリニック	60-2575	塚本クリニック	57-1151
伊藤医院	62-1000	富岡クリニック	74-8081
江畑医院	55-3110	浜医院	63-2331
佐々木クリニック	62-0055	ひがた内科医院	62-7141
嶋田医院	62-0219	ゆうきクリニック	50-2555

さい。

昨年度、国保特定健康診査を受けていない35歳から39歳の方は、申し込みが必要です。

国保保険年金課国民健康保険班
(☎62・5401)

平成23年度明るい選挙

啓発ポスター・標語作品募集

〈ポスター〉

作品内容／明るい選挙の推進を表すもの

応募資格／自由(ただし1人1点、自作のもの)

画材／描画材料は自由

大きさ／38cm×27cmのものから54cm×38cmのものまで

応募上の注意／作品の裏側右下に住所、氏名(ふりがな)、年齢を必ず記入してください。

〈標語〉

作品内容／①きれいな選挙を表すもの ②棄権防止の呼び掛けを表すもの

応募資格／自由(ただし1人2点以内、自作のもの)

字数／20字以内

応募上の注意／①適当な大きさの短冊を使用し、1枚につき1点を記載してください。②作品の左横に住所、氏名(ふりがな)、

年齢を必ず記入してください。

※ポスター・標語とも応募作品は原則として返却しません。また入賞作品の著作権は主催者側に属します。

提出期限／9月9日(金)

国図〒289・2595 旭市

二の1920 選挙管理委員会

(総務課庶務行政班・☎62・5310)

8月は

「道路ふれあい月間」です

8月1日から31日は「道路ふれあい月間」です。この月間は、道路を利用する皆さんにあらためて道路の役割と重要性を認識してもらおうとともに、道路を常にきれいに、安全に利用する機運を高めることを目的としています。

道路は、毎日の生活に欠かせない役割を担っています。しかし、雑草や木の枝などが道路へ張り出し、通行を妨げることがあります。これにより事故などが発生した場合、木や土地の所有者が責任を問われることがあります。きれいな道路を維持することは、町の美観を守り、皆さんの安全を守ることにつながります。

ります。

国県海匠土木事務所(☎72・1100)、市建設課管理班(☎57・1191)

婚活イベント

参加者募集



出会いコンシェルジュが、あなたの出会いをサポートします。

「恋の願かけバスツアー」

近隣市にあるパワースポットへ、恋の願掛け参りに出掛けませんか。ミニハーブ教室やブルーベリー狩りなど、楽しい日帰りバスツアーです。

日時／8月28日(日) 午前8時50分～午後5時ごろ

場所／近隣市

〈参加資格〉

男性／独身で市内在住の45歳未満の人

女性／独身の人(市外も可)

募集人員／男女各20人

参加費／男性7,000円・女性4,000円

締め切り／8月15日(月)

「婚活パーティーⅡ」

週末は忙しい人、仕事帰りに気軽な雰囲気でお会いしましょう。

日時／8月30日(火) 午後7時30分～

場所／旭市内

〈参加資格〉

男性／独身で市内在住の人
女性／独身の人(市外も可)

募集人員／男女各20人

参加費／男性5,000円・女性3,500円

締め切り／8月18日(木)

◆申し込み方法(共通)

締切日までに、メールまたは電話で、住所、氏名、電話番号、生年月日を知らせてください。定員を超えた場合は、抽選となります。

国図旭市出会いコンシェルジュ事務局(市民生活課市民生活支援班・☎62・5366) deai-con@city.asahi.chiba.jp

※内容などが変更になる場合があります。最新の情報は、ホームページ(<http://www.asahishi-dc.com/>)で確認してください。



文化情報ナビ

文化施設からのお知らせ

東総文化会館

8月の休館日 8日、15日、22日、29日

第6回あさひのまつり

日時／9月25日(日) 午後0時30分開場 午後1時開演

入場料／無料・全席自由

内容／地域に伝わるお囃子や踊り・神楽など郷土芸能の祭典。ゲストに鎌数伊勢大神宮神楽保存会を迎えます。



Around 40 memory concert

日時／10月2日(日) 午後5時開場 午後5時30分開演

入場料／4,500円(全席指定)

出演／杉山清貴、沢田知可子、辛島美登里、中西保志

チケット発売日／8月11日(木) 午前10時～ ※初日に限り、1人4枚まで

チケット販売所／三川屋駅前店・国道店、サンモールインフォメーション、向後文具店、東総文化会館、いよいよかユートピアセンター、干潟公民館、生涯学習課(海上支所1F)

問生涯学習課文化振興班(☎55-5728)



海上公民館

絵本の読み聞かせ会

日時／8月20日(土) 午後2時～2時30分

子ども映画会

日時／8月20日(土) 午後2時30分～3時30分

問海上公民館 (☎55-2566)



海上ふれあい館(JR飯岡駅)

休館日 毎週月曜日・祝日

海上書道会作品展

期間／8月2日(火)～14日(日)

海上公民館水彩画教室作品展

期間／8月16日(火)～31日(水)

〈共通事項〉

時間／午前9時～午後5時(最終日は、午後3時まで)

問海上公民館 (☎55-2566)



まちかどギャラリー「銀座」

旭市七夕市民まつり実行委員会震災写真展

期間／8月3日(水)～7日(日)

時間／午前10時～午後5時 ※6日(土)・7日(日)は午後9時まで。

問旭市七夕市民まつり実行委員会・飯島(☎62-2282)

あさひフォトクラブ写真展

期間／8月22日(月)～28日(日)

時間／午前10時～午後5時

問あさひフォトクラブ・米本(☎62-3379)



市図書館だより

問市図書館 (☎62-2560)

開館時間／火～金曜日…午前9時～午後6時 土・日曜日…午前9時～午後5時

今月の休館日／18日(木)、毎週月曜日

今月の一冊

「心をつなぐニュース」

池上彰+文藝春秋 著(文藝春秋)

地域に密着した地元新聞だから書けた、3・11の感動のドラマ94本を収録。被災者に物資を届ける姉妹、濁流から10人を助けた元ラガーマン、被災地にとどまるフィリピン人看護師。

情報の速さが求められる現代だが、被災地には数日後に届く新聞の束に食い入るように記事を読む姿があった。最新情報でなくても、大事な生活情報や人々のドラマが描かれていれば、新聞の価値は変わらない。そんな思いが込められた1冊である。



新着図書

- トーキョー・ストレンジャー (姜尚中)
- 江戸の大名屋敷を歩く (黒田涼)
- 緊急提言日本を救う道 (堺屋太一)
- 福島原発メルトダウン (広瀬隆)
- 節電・停電ハンドブック (消費電力研究会)
- 人生がときめく片づけの魔法 (近藤麻理恵)
- あきらめなかったいつだって (森光子)
- 日本男児 (長友佑都)
- 半島へ (稲葉真弓)
- 天頂より少し下って (川上弘美)
- 無花果の森 (小池真理子)
- トッカンVS勤労商工会 (高殿円)
- 真夏の方程式 (東野圭吾)
- 銀の島 (山本兼一)
- 古本屋歳時記 (出久根達郎)
- セピア色の昭和 (本間千枝子)
- 老年のぜいたく (三浦朱門)
- ミドリさんとカラクリ屋敷 (鈴木遙)

* おはなしの時間 *

幼児向きの絵本の読み聞かせ

日時／8月11日(木)

8月25日(木)

午後4時30分～5時

場所／市民会館和室

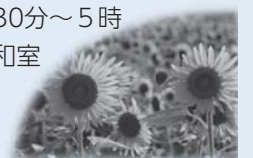

相談室

一人で悩まず相談してみませんか！

日々の暮らしの中で発生するさまざまな問題を解決するため、各種の無料相談を行っています。秘密は守られます。

相談名	内容	期日・時間	場所	問い合わせ
交通事故相談	示談、賠償額の算出、自賠責保険の請求の仕方など	8月1日(月) 午前10時～午後3時 8月15日(月) 午前10時～午後3時 ※待ち時間解消のため、要事前連絡。	市役所会議室	市民生活課 ☎62-5396
市の法律相談	法律問題 ※市民を対象(同一内容での相談は1回限り)	8月8日(月) 午後1時30分～4時 ※予約制 2日(火)午前8時30分から受付	海上支所	市民生活課 ☎62-5396
		8月22日(月) 午後1時30分～4時 ※予約制 15日(月)午前8時30分から受付	市役所会議室	
人権・行政相談	人権問題、行政への要望、意見など	8月2日(火) 午後1時30分～3時30分	市役所	市民生活課 ☎62-5396
		8月9日(火) 午後1時30分～3時30分	飯岡支所	
		8月16日(火) 午後1時30分～3時30分	海上支所	
		8月23日(火) 午後1時30分～3時30分	干潟支所	
心配ごと相談	家庭内の心配事など	8月3日(水) 午前10時～午後3時	飯岡福祉センター	社会福祉協議会 飯岡本所☎57-5577 旭支所 ☎64-2570 海上支所☎55-5517 干潟支所☎68-1079
		8月10日(水) 午前10時～午後3時	青年の家2階	
		8月17日(水) 午前10時～午後3時	海上ふれあいサポートセンター	
		8月24日(水) 午前10時～午後3時	干潟支所	
消費生活相談	物品購入時のトラブル、多重債務の相談など	月～金曜日 午前9時～午後4時	旭市消費生活センター(青年の家1階)	旭市消費生活センター ☎62-8019
こころの健康相談	精神障害(うつ病・アルコールなど)	8月25日(木) 午後1時30分～3時 ※予約制	働く婦人の家	海匠健康福祉センター ☎0479-22-0206 市社会福祉課 ☎62-5351
女性のための健康相談	月経不順・更年期障害・憂鬱・思春期の相談など	女性医師による面接相談 ※要電話予約 8月17日(水) 受付:午後1時30分～2時 電話相談(保健師など) 月～金曜日 午前9時～午後5時	海匠健康福祉センター	〈相談・予約専用〉 海匠健康福祉センター ☎0479-22-0235
子育て相談	子育ての悩みなど	月～金曜日 午前8時30分～午後5時	旭市子育て支援センター	旭市子育て支援センター ☎62-7099
家庭児童相談	不登校・児童虐待・児童養育問題など	月～金曜日 午前9時～午後4時	家庭児童相談室(子育て支援課内)	家庭児童相談室 ☎62-5362
教育相談(学校)	学校教育についての悩みなど	月～金曜日 午前8時30分～午後5時	海上支所2階	学校教育課 ☎55-5726
教育相談(家庭)	家庭教育・子育ての悩みなど	月～金曜日 午前8時30分～午後5時	海上支所1階	生涯学習課 ☎55-5747
市民健康相談	生活習慣病をはじめ子どもからお年寄りまでの健康相談	月～金曜日 午前8時30分～午後5時	(電話受付)	旭市保健センター ☎63-8766 飯岡保健センター ☎57-3113
福祉の総合相談	福祉(生活)全般にわたる相談	365日24時間 訪問相談も実施 夜間は電話転送にて対応	中核地域生活支援センター海匠ネットワーク	中核地域生活支援センター海匠ネットワーク ☎60-2578 FAX60-2579
介護相談	介護に関する相談	月～金曜日 午前8時30分～午後5時	高齢者福祉課	旭市地域包括支援センター ☎62-5433
障害者差別相談	障害者差別に関する相談	月～金曜日 午前9時～午後5時	(電話受付)	海匠健康福祉センター ☎0479-22-0739
職業相談	職業相談、求人情報の提供など	月～金曜日 午前8時30分～午後5時	地域職業相談室(青年の家1階)	地域職業相談室 ☎62-5359
行政書士会	相続、遺言、許認可申請、農地転用など	8月20日(土) 午後1時～4時	青年の家2階	行政書士会東総支部・寺村 ☎63-7813
司法書士会	不動産登記、法律問題 多重債務の相談など	8月14日(日) 午後1時～5時 ※10日(水)までに電話予約	市民会館2階	司法書士加瀬事務所 ☎73-2654

健康インフォメーション

親と子の健康づくり 場所・閩飯岡保健センター (☎57-3113)

種別	日程	受付時間	対象・内容	
健康診査	乳児健康診査	12:50~13:10	平成23年 3月20日~ 4月 4日生	
			平成23年 4月 5日~22日生	
			平成23年 4月23日~ 5月 9日生	
			平成23年 5月10日~28日生	
	1歳6か月児健康診査	8月 3日(水)	12:50~13:10	平成21年12月26日~平成22年1月19日生
	2歳児歯科健康診査	8月 4日(木)	9:00~ 9:20	平成21年 1月29日~ 2月19日生
3歳児健康診査	8月11日(木)	12:50~13:10	平成20年 1月25日~ 2月12日生	
	8月24日(水)		平成20年 2月13日~ 3月10日生	
相談	育児相談	8月19日(金)	9:00~10:00	乳幼児の食事、しつけ、言葉などに関する相談
	ことばや発達の相談 ※予約制	8月 1日(月)	9:30~14:30	就学前の子どもの言葉や発達に関する個別相談
		8月 8日(月)		
8月25日(木)				
教室	両親学級	8月 2日(火)第1回	9:00~ 9:15	妊婦体操・歯の健康など
		8月30日(火)第2回		妊娠中の栄養・調理実習など
	子育て学級	8月 9日(火)第1回	9:15~ 9:30	平成23年5月~6月生まれの第1子と希望者
	離乳食教室 ※申込制	8月23日(火)	13:00~13:20	平成23年2月・3月生 内容:離乳食の進め方(講話・調理実習)

乳幼児予防接種 場所・閩旭市保健センター(☎63-8766)

【集団接種】※日程は都合により変更になることがあります

種別	場所・日程		受付時間	対象
	旭市保健センター	海上保健センター		
BCG	8月31日(水)	8月 3日(水)	13:15~13:45	生後3~6か月未満 ※期間が短いので最優先で受けましょう。
ポリオ	-	8月 5日(金)	13:15~14:00	生後3~90か月(7歳半)未満
三種混合	8月 8日(月)	8月 4日(木)	13:15~14:00	生後3~90か月(7歳半)未満
		8月24日(水)		

【個別接種】 場所:各指定医療機関 ★麻しん(はしか)排除を目標に国を挙げて対策強化中!

種別	対象
MR(麻しん・風しん混合)ワクチン(過去に麻しん・風しんにかかった人は相談してください)	1期 生後12~24か月未満 2期 平成17年4月2日~平成18年4月1日生 【経過措置】 3期 中学校1年生(平成10年4月2日~平成11年4月1日生) 4期 高校3年生相当年(平成5年4月2日~平成6年4月1日生)※高校2年生相当年で、海外へ修学旅行などに行く場合は、接種対象になったので健康管理課へ申し込んでください。
日本脳炎	1期 生後36~90か月未満(3歳を迎えた翌月初めに通知をします) 9~13歳未満で1期末終了者(9、10歳を迎える子どもは積極的勧奨になったため順次通知します) 2期 9~13歳未満

注意 ※母子健康手帳を忘れた場合は接種できません。また転入者などで通知の届かない人は、早めに連絡してください。

任意予防ワクチン接種費用を助成します

①子宮頸がん予防ワクチン(中学校1年生には4月に通知しました)

対象:中学校1~3年生の女子(本年度に限り高校1年生相当年を含む)

助成額:1回当たり15,000円(上限)

②小児用肺炎球菌ワクチン(生後2か月を迎える子どもには順次通知します)

対象:生後2か月以上5歳未満 助成額:1回当たり10,000円(上限)

③ヒブ(インフルエンザ菌b型)ワクチン(生後2か月を迎える子どもには順次通知します)

対象:生後2か月以上5歳未満 助成額:1回当たり7,500円(上限)

各接種とも、助成期間は平成24年3月31日(土)まで

閩健康管理課予防班(☎63-8766)

献血に協力を!

献血手帳



期日	場所・受付時間
8月 2日(火)	干潟支所 14:00~16:00
8月16日(火)	旭市保健センター 10:00~11:45 13:00~15:45

閩健康管理課庶務企画班(☎63-8766)

※献血カードを持っている人は持参してください。

お知らせ

Information

水道メーターの交換に協力を

計量法により定められた使用期間(8年)が満了となる水道メーター(量水器)の交換を行います。

該当する家庭や事業所などへ、市の「指定給水装置工事事業者」が訪問します。

作業予定期間／8月1日(月)～22日(月)

対象地域／旭地域

費用／無料

☎水道課工務班(☎63-8882)

退職金は

中退共におまかせください!!

中退共制度は、中小企業で働く従業員のための外部積立型、国の退職金制度です。くわしくは、ホームページ(<http://chutai-kyo.taisyokukin.go.jp/>)で確認してください。

☎独立行政法人勤労者退職金共済機構 中小企業退職金共済事業本部(☎03-3436-0151)

各種手当の所得状況届けは 期間内に提出を!

障害者(児)に関わる各種手当の所得状況届の受け付けが始まります。

対象となる人には、8月初旬までに所得状況届を郵送しますので、社会福祉課障害福祉班へ提出してください。

手当の種類／特別児童扶養手当、特別障害者手当、障害児福祉手当、ねたきり身体障害者および重度知的障害者介護手当

期間／8月11日(木)～26日(金)

※土・日曜日を除く、8月15日(月)～26日(金)は、午後7時まで。

☎社会福祉課障害福祉班(☎62-5351)



海匠地域稲作研修会

日時／8月9日(火) 午後1時15分～4時

場所／ヒューマンプラザ黄鶴

内容／講演会：米の加工・販売で「元気な稲作経営を実践！」(米町農業士：鈴木芳一さん)、栽培情報

参加費／無料

申込期限／8月5日(金) 正午

☎農水産課振興班(☎68-1175)

市税の夜間納税窓口

日時／8月10日(水) 午後8時まで

場所／税務課

☎税務課収税班(☎62-5322)

今月の納期

- ◆固定資産税 第1期
 - ◆国民健康保険税 第2期
 - ◆介護保険料 第3期
 - ◆後期高齢者医療保険料 第2期
- 納期限は8月31日(水)です。
※国民年金保険料は毎月納付です。



+ 健康 × モ +

赤ちゃんこんにちは

～赤ちゃん全戸訪問事業実施中～

赤ちゃんの誕生後、両親や家族にとっては「うれしい」と思う一方で、昼夜を問わず育児をするとても大変な生活が始まります。特に出産という大きな仕事を終えたばかりのお母さんは、産後の体調が整わないまま育児が始まるので大変です。

そこで、市では赤ちゃんの生まれた家庭に、保健師や助産師が訪問し、お母さんと赤ちゃんのサポートをする「赤ちゃん全戸訪問事業」を行っています。対象は生後4か月までの乳児全員です。

どんなことをしてくれるの?

- 赤ちゃんの体重を測ったり、お母さんの体調を聞いたりします。
- 赤ちゃんの発達や育児全般の相談を受けます。
- 上の子どもへの接し方などの相談にも応じます。

どうすれば訪問をしてもらえるの?

- ①「出生届」提出後、母子健康手帳交付時に渡した「赤ちゃん訪問連絡票(ピンク色の用紙)」か、手帳の別冊1にある「出生通知書(はがき)」のどちらかを、子育て支援課(市役所本庁南分館1階)または健康管理課(旭市、飯岡保健センター)に提出してください。
 - ②健康管理課支援班(飯岡保健センター)から連絡しますので、日程を調整してください。
- ※生まれたときの体重が2,500g未満だった赤ちゃんの保護者には、千葉県海匠健康福祉センター(海匠保健所)から訪問の連絡があります。

赤ちゃんの発育状況や子育てする環境、産後の心身の回復は人それぞれです。誰かに話を聞いてもらったり、ほんの少しアドバイスをもらったりするだけでスッキリすることがあります。ぜひ活用してください。

問い合わせは、健康管理課支援班(飯岡保健センター・☎57-3113)へ。

[健康管理課保健師]



復興への第一歩

市長 明智忠直

大震災から4か月半、がれきの処分は、70余りの業者の参加により、スケジュール通り年度内には終了できる見通しであります。道路、側溝、公共施設の復旧も、国・県の査定がほぼ終わり、これから順調な復旧工事が進んでいくと思います。また消波ブロック、公園、自転車道、トイレなど海岸一帯の整備は、大規模な改修ではありますが、県主体の中で、来年度の海水浴場開設に向けて確実なスケジュールを立て、工事を進めてくれるものと思います。

今こうして、ほとんどの復旧工事に一定の進捗が図られる段階となり、これからは、復興に向けた防災・津波対策など、住民の安心・安全への取り組みが急務です。空洞化した土地の利用、仮設住宅退去後の住宅、雇用など、多くの問題の方向性を示していかなければと思っています。そんな意味から、今回の震災で被害の大きかった地域の代表と、意見交換会を行いました。3回の開催ではありましたが、被災者、有識者、観光・産業関係など、それぞれの目

線から活発な意見をいただきました。意見の多くは、安心・安全な町づくりを基本に、防潮堤のかさ上げ、盛り土の新設、保安林の整備、避難道路の明確化、津波避難ビル・1～3次避難場所の設置、防災マニュアル・津波ハザードマップの早期見直しなど、さまざまな意見が交わされました。いいおか荘を中心とした地域の街づくりについても意見を聞き、また千葉科学大学の教授からは「稲むらの火」の教訓を周知することが大切だ、との話もありました。

市では、住宅半壊以上の被災者の方にアンケートを実施しました。80%以上の方が元の場所や地域に帰りたいという結果に、安心・安全の構築が、行政にとって最大の仕事であると、あらためて認識しているところであります。今後も多くの市民の意見を聞き、早急に復興・防災計画を整備しなければと思っています。今回の大震災を、自然が人間に与えた大きな警鐘だと認識し、ハード・ソフト両面において、調和の取れた計画にしたいと考えています。

申…申し込み 問…問い合わせ

催し物

Events

かおる 實川風 & 實川飛鳥 ピアノジョイントリサイタル

旭市出身の将来有望な若手ピアニスト實川兄妹が奏でるハーモニー。

日時／8月28日(日) 開場：午後1時30分、開演：午後2時

場所／東総文化会館大ホール

入場料／2,000円 ※全席自由、未就学児の入場は不可。

問東総文化会館(☎64-2001)

お知らせ

Information

期限内に提出しましょう！ 児童扶養手当現況届

児童扶養手当の受給資格を持っているひとり親家庭などを対象に、現況届の受け付けが始まります。

対象となる人には、児童扶養手当現況届を送付しましたので、子育て支援課子育て支援班に提出してください。

受付期間／8月1日(月)～15日(月)

※14日(日)は受け付けをします。

問子育て支援課子育て支援班(☎62-8012)

地デジ相談を実施しています

日時／8月5日(金)～26日(金)の金・土曜日 午前9時30分～午後4時30分 ※正午～午後1時を除く、当日受け付け

場所／市民会館

問千葉県テレビ受信者支援センター(☎043-333-7100) ※平日の午前9時～午後9時、土・日曜日、祝日は午前9時～午後6時。

戦没者の慰霊と 恒久平和祈念の黙とうを

8月15日は「戦没者を追悼し平和を祈念する日」です。正午に1分間のサイレンを鳴らしますので、戦争で亡くなられた人たちの冥福と永遠の平和を祈り、黙とうを捧げましょう。

耕作者の皆さんへ たい肥は適正に取り扱いましょう

最近、畑へのたい肥の投入が原因と思われる、悪臭や害虫の発生などの苦情が多く寄せられています。たい肥を使用する際は、次の点に注意し、近隣の生活環境の保全に努めましょう。

- 十分に発酵させた「完熟たい肥」を使用しましょう。
- 農地に投入したたい肥は、すぐにすき込みましょう。雨天などで長期間放置することのないよう、天候にも注意しましょう。
- 過剰なたい肥の投入は、地下水汚染の原因となることがあります。適正な投入量を心掛けましょう。

問農水産課振興班(☎68-1175)、環境課環境政策班(☎62-5328)

危険物取扱者保安講習会

期日／10月13日(木)

場所／匝瑳市民ふれあいセンター

受付期間／8月22日(月)～26日(金)

受け付け方法／消防本部予防課にある申請書で申し込んでください。

問消防本部予防課危険物班(☎63-5356)

忘れずに！ 個人事業税の納付

個人事業税第1期分の納期限は、8月31日(水)です。8月中旬に納税通知書を送付します。最寄りの金融機関で早めに納めましょう。口座振替を利用すると便利です。

問旭県税事務所(☎62-0772)

募集

Recruitment

市役所・消防本部・旭中央病院職員

申込期間／8月1日(月)～12日(金)

試験日／9月18日(日)

くわしくは、市ホームページ(<http://www.city.asahi.lg.jp/>)で確認してください。

☎市総務課(☎62-5368)、消防本部総務課(☎63-5355)、中央病院総務課(☎63-8111)

平成24年経済センサス活動調査統計調査員

対象／原則20歳以上で、責任を持って調査事務ができる人 ※警察、税務事務、選挙活動、報道関係に従事していない人

任命期間／平成24年1月上旬～3月上旬(予定)

報酬／受け持ち事業所数などによる

仕事の内容／説明会への出席、調査担当区域の事業所の確認、調査票の配布と回収、調査書類の提出

申込期限／8月31日(水)

選考方法／面接

☎企画政策課統計班(☎62-5397)

基礎を学ぼう！

女性のためのゴルフ講座

期間／9月7日(水)～11月9日(水)の毎週水曜日(全10回)

時間／午前10時～11時30分(初回のみ午前9時30分から)

場所／東洋ゴルフクラブ

対象／2時間程度の運動ができる女性
定員／20人 ※申し込み多数の場合は、市内・初心者優先で抽選。

持ち物／運動のできる服装、運動靴、グローブ、タオル、飲み物、ゴルフクラブ(持っていない人は、事前に連絡してください)

参加費／5,100円(保険料、打席料、ボール代) ※後日徴収

受付期間／8月2日(火)～14日(日)

☎体育振興課体育施設班(☎64-1101・総合体育館内)

家族そろって加入しませんか 交通災害共済会員

共済期間／9月1日(木)～平成24年8月31日(金)の1年間

年会費／700円

見舞金／最高150万円

申込期限／8月31日(水)

申し込み方法／本庁・各支所にある申込用紙に、必要事項を記入し提出してください。

☎市民生活課市民生活支援班(☎62-5396)、海上支所住民室(☎55-3111)、飯岡支所住民室(☎57-3111)、干潟支所住民室(☎68-2111)

介護保険運営協議会委員

介護保険事業の円滑な運営を図るため、介護保険の被保険者を含めて運営協議会を組織し、年2回程度、協議会を開催します。 ※地域密着型運営協議会委員、地域包括支援センター運営協議会委員を兼ねます。

募集期間／8月1日(月)～15日(月)

応募資格／市内に1年以上住所がある40歳以上の人

任期／2年 ※10月1日(土)～平成25年9月30日(月)

募集人数／3人

申し込み方法／高齢者福祉課にある申込書に、必要事項を記入し直接窓口提出してください。 ※郵送、ファクス、または電子メールも可。

選考方法／書類選考 ※面接の場合あり

☎〒289-2595 旭市二の1920 高齢者福祉課介護保険班(☎62-5308、FAX62-2170) ☎kaigo@city.asahi.jp

旭幼稚園 2歳児親子サークル

「親子でプール遊び」

日時／8月24日(水) 午後9時30分
受け付け開始 ※参加希望の人は事前に連絡してください。

場所／旭幼稚園屋上プール

参加費／500円(年間、バッジ代)

持ち物／前回の出席カード、水着(親子)

☎旭幼稚園(☎62-0788)

犬・猫の飼い方などが学べる 親子体験教室

日時／8月3日(水)～24日(水)の毎週水曜日 午前10時～11時30分

場所／千葉県動物愛護センター

内容／犬・猫の正しい飼い方、接し方、犬・猫の病気、ペットからうつる病気

対象／小学校4～6年生とその保護者
※送迎があれば、子どものみの参加も可。

定員／各回5組

参加費／無料

申込期限／開催日の前日

☎千葉県動物愛護センター(☎0476-93-5711)

旭高等技術専門学校

「小学生・中学生夏休みものづくり体験学習」

日時／8月28日(日) 午後1時～4時

場所／県立旭高等技術専門学校

〈講座名〉

●携帯ストラップをつくろう

(対象：小学生 定員5人)

●目指せ未来のカー・ドクターコース

(対象：中学生 定員10人)

受講料／無料

申込期限／8月15日(月) ※申し込み多数の場合は、抽選。

☎県立旭高等技術専門学校(☎62-2508)

米の力再発見！

「米粉を使った親子料理教室」

〈第1回〉

日時／8月21日(日) 午前10時～午後2時

場所／いいおかユートピアセンター

募集人数／15組30人

〈第2回〉

日時／8月26日(金) 午前10時～午後2時

場所／萬歳地区多目的研修センター

募集人数／12組24人

〈共通事項〉

対象／小中学生とその保護者

参加費／500円(2人分)

申込期限／8月10日(水) ※申し込み多数の場合は、抽選。

☎農水産課振興班(☎68-1175)

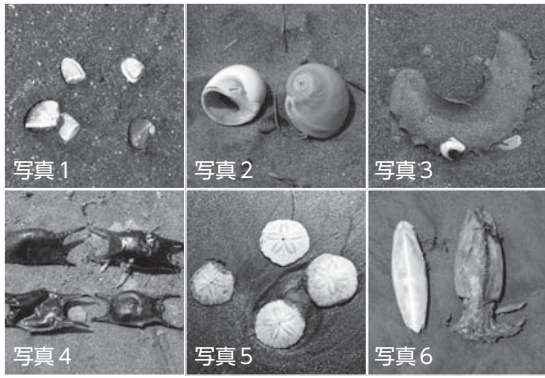

ふるさとの自然

17

砂浜の生き物

夏の砂浜で見られる面白い生き物を紹介します。

●いろいろな貝の仲間

打ち寄せた波が引いていくとき、急いで砂に潜っていく小さな貝は、フジノハナガイです(写真1)。波が打ち寄せてくると砂から出て、水の中のプランクトンを食べます。

打ち上げられている貝殻に小さな穴が空いていることがあります。これは肉食のツメタガイ(写真2)がエサの貝の殻に穴を開けて中身を食べた痕です。ツメタガイの卵も波打ち際によく打ち上げられています。形が茶碗に似ているのでスナチャワンと呼ばれています(写真3)。

●海のクワガタ

砂の上に変わった形の黒いものが落ちています(写真4)。クワガタムシの形に似ている?ことから、海のクワガタと呼ぶ人もいますが、これはガンギエイというサメの仲間の卵です。海藻などに絡ませて産んだ卵が、外れて流れ着いたものです。

●トゲのないウニ

平べったい丸い形で、表に花びらのような模様があるのは、ハスノハカシパンというウニの仲間です(写真5)。ウニといっても鋭いトゲはありません。裏側の真ん中に開いている穴は口と肛門が1つになったもので、ここから餌を食べたりいらぬものを捨てたりします。

●イカの甲

白くて細長いのはコウイカの甲です(写真6)。イカはもとも貝の仲間なので、体の中に石灰質の甲を持っています。飼いやりにカルシウム補給用として、与えられています。

ほかにもいろいろな生き物が観察できます。夏休みの宿題の自由研究で、調べてみてはどうでしょうか。

(齊藤敏一)

イキイキ

あさひっ子



こはく
恋伯ちゃん

平成21年6月24日生
両親=辻佳紀さん
陽子さん(口)

「いつもは静かでおっとりさん♡ 追いかけて遊ぶのが大好き!!」

こはね
心羽ちゃん

平成23年1月10日生
両親=古川龍二さん
千枝子さん(井戸野)

「わたし、寝返り上手に出来るようになったよ!!」

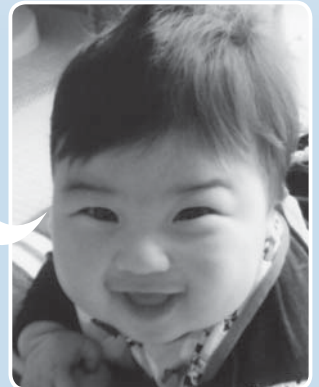

はなか

羽奈香ちゃん(左)
平成22年6月9日生

ゆうな

優羽奈ちゃん(右)
平成19年5月28日生

両親=渡辺常隆さん
佳代子さん
(蛇園)



「お外大好き仲良し姉妹
菜の花畑でハイポーズ」

“イキイキあさひっ子”を大募集

掲載を希望する人は、秘書広報課広報広聴班(〒289-2595 旭市二の1920・☎62-8070)へ。

対象は、小学校入学前の幼児です。申込用紙は、旭市保健センター、飯岡保健センター、秘書広報課にあります。

編集こぼれ話

中学校時代のバレーボール部の同級生たちと会う機会がありました。練習や試合での出来事、顧問の先生の話などで盛り上がりました。良い成績を残すことができず、きつい練習にくじけそうになってしまうこともありましたが、この仲間たちがいたから、楽しく続けることができたのだらうと思いました。元全日本女子バレー代表の2人が、総合体育館にやって来る8月6日の「本物から学ぶ夢体験」事業、同日午後から開催の旭市七夕市民まつり、どちらも取材に行くのが楽しみです。(コ)

くらしのカレンダー

6日(土) 旭市七夕市民まつり(ミス七夕パレード、ステージイベント、踊りパレードほか)

7日(日) 旭市七夕市民まつり(みこしパレード、ステージイベント、踊りパレードほか)

15日(月) 戦没者を追悼し平和を祈念する日