



広報あさひ Asahi

—— ウェルビーイングを このまちで ——

2026
4/1
No.496



春のワクワク、はじまる。



河津桜と菜の花の共演に笑顔咲く

春の暖かな日差しに包まれたこの日、海上地域にある岩井の堰では、河津桜と菜の花が見頃を迎えました。鮮やかなピンクと黄色のコントラストが一面に広がり、訪れた人たちは、散歩や記念撮影をして春の訪れを楽しんでいました。(3月1日/岩井の堰)

TOPICS トピックス

- 自転車の違反に青切符…………… 2
- 犬猫と安心して暮らすために…………… 4
- リフォームや耐震、省エネ設備に補助金… 5
- 物価高騰対策臨時特別給付金…………… 6
- 袋公園桜まつり…………… 6



LINE



ホームページ

4月1日から

自転車の違反に青切符

(反則金)

自転車の交通ルール遵守を徹底するため、16歳以上の自転車利用者を対象に、交通反則通告制度(青切符)が導入されました。交通違反は、重大な事故につながる恐れがあります。これを機に、改めて交通ルールを確認しましょう。

問い合わせ先 旭警察署(☎64・0110)



千葉県警察

ながらスマホは、運転が不安定になったり、歩行者の存在を見落したりして危険です。



※イメージ画像は生成AIで作成。

逆走は事故の元!
車道の左側端に寄って通行しましょう。



通勤・通学時間帯と交差点での事故に注意

旭市では、通勤・通学時間帯での若者や高齢者が関係する自転車事故が多い傾向にあります。時間に余裕を持って行動し、周囲の安全確認を徹底しましょう。また、事故の発生場所は交差点が多いため、一時停止や通行区分を遵守しましょう。

自転車も車両という意識で安全運転を!



旭警察署交通課 木村さん

青切符(反則金)は16歳以上が対象

交通反則通告制度は、一定の違反行為をした運転者に対して「青切符」により反則を告知し、違反内容に応じた反則金の納付を求める制度です。

主な違反行為と反則金



ながらスマホ(保持)

反則金 12,000円

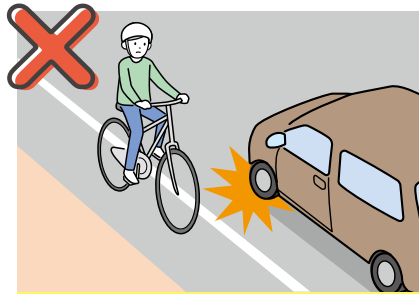

右側通行

反則金 6,000円

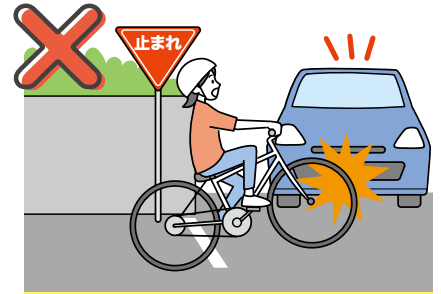

一時不停止

反則金 5,000円

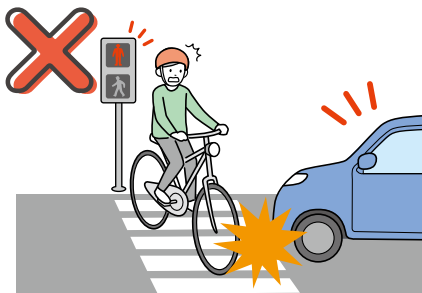

信号無視

反則金 6,000円



イヤホン着用

反則金 5,000円



傘差し運転

反則金 5,000円

※酒気帯び運転やあおり運転は、より悪質な交通違反として交通切符(赤切符)の対象となり刑事罰が科されます。

ちばサイクリールを守りましょう

千葉県では、自転車を安全に利用してもらうため「ちばサイクリール」として、10項目のルールをまとめています。

チェックして安全に乗りましょう。

5月は「自転車安全利用推進強化月間」



県ホームページ



- 自転車に乗る前のルール**
- 自転車保険に入ろう
 - 点検整備をしよう
 - 反射器材を付けよう
 - ヘルメットをかぶろう
 - 飲酒運転はやめよう

- 自転車に乗るときのルール**
- 車道の左側を走ろう
 - 歩いている人を優先しよう
 - ながら運転はやめよう
 - 交差点では安全確認しよう
 - 夕方からライトをつけよう

とっさの危険から命を守るためにヘルメット着用を

ヘルメットの着用は、年齢に関係なく努力義務となっていますが、旭市での着用率は10%未満(令和7年4月～9月 千葉県調査)と低い状況です。

また、県内の自転車事故では亡くなった人の約6割が頭部に致命傷を負っています。

死亡事故の約6割が頭部への致命傷が原因

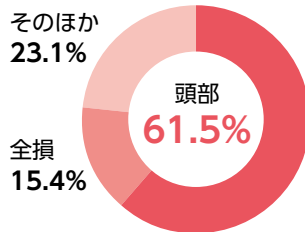

自転車乗用中の死者損傷部位(令和3年～7年)



必ずかぶろう

ヘルメットを着用していないと頭部に致命傷を受ける危険性が約1.6倍

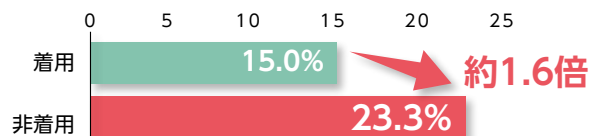

ヘルメット着用有無別人身損傷主部位「頭部」構成率(令和3年～7年)

※自転車乗用中の死者・重傷者における人身損傷主部位が「頭部」であった者の構成率を比較した。

出典：千葉県警察

ヘルメットの購入費が補助されます

対象/次の全てに該当する人

- ヘルメット購入日から補助金申請日までの期間、旭市に住民登録がある
- 市税の滞納がない
- 過去にこの補助金の交付を受けていない
- 申請するヘルメットについて、別の補助金などの交付を受けていない
- 暴力団員などではない

補助額/2,000円 ※1人1回まで。購入金額が2,000円未満の場合は、当該購入金額。付属品の購入費や送料は対象外です。

対象となるヘルメット/次の全てに該当するもの

- SGマークなどの安全基準に適合した認証がある
- 令和8年1月1日以降に購入した新品

申込期限/令和9年2月26日(金)

申し込み方法/市ホームページにある専用フォームから申し込むか、市民生活課や市ホームページから入手できる申請書に必要事項を記入し、関係書類を添えて提出してください。

くわしい内容は、市ホームページで確認できます。



SGマーク



市ホームページ

申し込み・問い合わせ先 市民生活課市民生活支援班(☎62-5396)



わんこにゃんこ 犬猫と安心して暮らすために



市では、犬や猫を飼っている人や、飼い主のいない猫の不妊・去勢手術に対する支援を行っています。申し込み方法などの詳しい内容は、市ホームページで確認してください。

申し込み・問い合わせ先
環境課環境美化班 ☎62-5329

犬の登録と狂犬病予防注射



生後91日以上の子犬を飼う場合には、市への登録(生涯に1回)と、狂犬病予防注射(年1回)を受けることが法律で義務付けられています。別表のとおり、犬の登録と狂犬病予防注射を実施するので、市から届く「狂犬病予防注射済票交付申請書」を持参して受けましょう。

費用／●犬の登録：1頭につき3,000円
※マイクロチップを装着済みの犬は除く。
●狂犬病予防注射：1頭につき3,700円



犬猫の不妊・去勢手術補助金(飼い犬・猫)



飼い犬・猫に不妊・去勢手術を受けさせた場合、費用の一部が補助されます。

対象／旭市に住民登録があり、飼い犬・猫に不妊・去勢手術を受けさせた人

補助額／1頭につき3,000円

※申請できる頭数は同一世帯2頭まで。



4/1からスタート

飼い主のいない猫に関する支援



「さくらねこ無料不妊手術チケット」の交付

市内に生息する飼い主のいない猫に不妊・去勢手術を受けさせる場合、無料で手術を受けられるチケットが交付されます。

対象／旭市に住民登録があり、飼い主のいない猫に不妊・去勢手術を受けさせる人

※市外に生息している猫は対象外。

飼い主のいない猫の不妊・去勢手術補助金

飼い主のいない猫に不妊・去勢手術を受けさせた場合、費用の一部が補助されます。

対象／旭市に住民登録があり、飼い主のいない猫に不妊・去勢手術を受けさせ費用を支払った人

補助額／1頭につき3,000円

※申請できる頭数は同一世帯2頭まで。

【別表】犬の登録・狂犬病予防注射日程表

期 日	時 間	場 所
4月11日 (土)	13:30～ 15:20	いいおかユートピアセンター駐車場
4月12日 (日)	13:30～ 15:20	旧市役所第二庁舎(二中グラウンド東側)
4月16日 (木)	9:30～ 11:20	●コミュニティセンター(萬力) ●萬歳地区多目的研修センター
4月17日 (金)	9:30～ 11:20	●J A 滝郷 A TMコーナー(旧 J A 滝郷支店) ●宝寿院(倉橋)
4月18日 (土)	13:30～ 15:20	海上庁舎玄関前
4月19日 (日)	13:30～ 15:20	ひかた市民センター前
4月22日 (水)	9:30～ 11:20	●旭スポーツの森公園野球場北側駐車場 ●いいおかみなと公園駐車場
4月23日 (木)	9:30～ 11:20	●旧 J A 共和支店 ●旧 J A 富浦出張所(富浦小北隣)
4月24日 (金)	9:30～ 11:20	●旧 J A 矢指支店 ●J A 豊畑 A TMコーナー(旧 J A 豊畑出張所)

守りましょう! 犬猫マナー

わんこ にゃんこ

リードの長さを適切に(放し飼い禁止)

室内で飼いましょう

迷子札・マイクロチップを装着

ふん尿などは適正に処理を



住まいに「安心」と「エコ」を

リフォームや耐震、省エネ設備に補助金

より良い住環境づくりや家庭での地球温暖化対策を促進するため、市では、住宅の改修や住宅用省エネルギー設備の設置を支援しています。

住宅補助制度

申し込み・問い合わせ先 都市整備課建築住宅班 (☎62-5895)

住宅リフォーム補助

対象／市内に住所があり、住宅を所有し居住している人
対象工事／市内の施工業者によるリフォーム工事で、工事金額が20万円以上のもの

補助額／工事に要した費用の10分の1以内で20万円まで
※対象住宅1棟につき1回。

申込期間／4月6日(月)～5月12日(火)

※申し込み多数の場合は抽選。

危険なブロック塀の撤去補助

対象／道路に面した危険なブロック塀などを所有する人
補助額／撤去にかかった費用の2分の1か、撤去する対象部分の長さ1m当たり5,000円を乗じた額のいずれか少ない額で10万円まで

〈共通事項〉

申し込み方法／工事の契約前に、都市整備課にある申請書に必要事項を記入し、見積書を添えて提出してください。

※「住宅リフォーム」と「危険なブロック塀の撤去」の共通事項

項です。

木造住宅の耐震診断費・耐震改修補助

対象／市内に住所があり、住宅を所有し居住している人

対象住宅／昭和56年5月31日以前に建築や着工した、市内の木造一戸建て住宅や併用住宅

補助額／●診断：要した費用の2分の1以内で4万円まで
●改修：要した費用の3分の2以内で100万円まで
※対象住宅1棟につき1回。

申し込み方法／耐震診断や耐震改修設計を依頼する前に、都市整備課にある申請書に必要事項を記入し、提出してください。

耐震診断無料住宅相談会を開催

期日／5月15日(金)、6月15日(月)、8月15日(土)、10月15日(木)、12月15日(火)、令和9年2月15日(月)

時間／午前9時～午後5時 ※要予約、時間は1人1時間。

場所／都市整備課

持ち物／建築確認書類、図面など

住宅用省エネルギー設備設置補助金

申し込み・問い合わせ先 環境課環境政策班 (☎62-5328)

対象／次の全てに該当する人

- 申請者が居住する市内の住宅に対象設備を設置・所有している
- 事業完了日から30日以内か、令和9年3月10日(水)のいずれか早い日までに実績報告書を提出できる
- 世帯全員が市税を滞納していない

※設備は全て未使用品に限り、設置済みや購入済みの場合は対象外。

申し込み方法／設備の設置工事や購入の30日前までに、市ホームページから入手できる申請書に必要事項を記入し、関係書類を添えて提出してください。申請は対象設備ごとに1住宅につき1回限りで、補助金の交付には一定の要件があります。くわしい内容は、市ホームページで確認してください。

地球に優しく



設備の種類と主な要件	補助額
家庭用燃料電池システム(エネファーム) 停電時自立運転機能があるもの	10万円
定置用リチウムイオン蓄電システム 住宅用太陽光発電設備を併設すること	7万円
窓の断熱改修 既存の住宅に設置された窓の改修であること	設備本体購入費および設置工事費の4分の1以内で8万円まで(千円未満切り捨て)
電気自動車(EV)／プラグインハイブリッド自動車(PHV) 申請者が居住する住宅に太陽光発電設備が設置され、発電した電気をEVかPHVに充電できること	●V2H充放電設備がある場合：15万円 ●V2H充放電設備がない場合：10万円
V2H充放電設備 住宅用太陽光発電設備を設置し、EVかPHVを導入すること	設備本体購入費の10分の1以内で25万円まで(千円未満切り捨て)

全ての市民に **1万1、500円**

物価高騰対策臨時特別給付金

物価高騰による経済的負担を軽減するための、
国の「物価高騰対応重点支援地方創生臨時交付金」を活用した、
市民の暮らしを支える応援金です。



※くわしい内容は、
市ホームページ
で確認できます。

対象

令和8年3月1日(基準日)に、
旭市に住民登録がある人
※所得や年齢の制限はありません。

給付額

1人につき1万1、500円

給付方法

世帯主義の金融機関口座に、
世帯の人数分を一括で振り込み

手続きなど

●手続きが不要な世帯(プッシュ型)

市が過去に実施した給付金事業などの情報から、振込先口座を把握できた世帯には、4月下旬に振込先口座などが記載された給付通知書(封書)が、世帯主宛てに届きます。

給付金などを装った詐欺に注意

それ、詐欺かもしれません

- 市が現金自動預払機(ATM)の操作を依頼することは、絶対にありません。
- 申請に当たり、市が手数料などの振り込みを求めることはありません。
- 電話などで個人情報や口座番号、キャッシュカードの暗証番号などを聞くことはありません。

給付金詐欺などの相談は

不審な電話やトラブルなどがあった場合は、旭市消費生活センター(☎62-8019)に相談してください。

原則、手続きは不要で、通知書に記載された口座に5月下旬に入金されます。
振込先口座の変更がある場合は、オンラインで申請するか、通知書に記載されたコールセンターに連絡してください。

申請が必要な世帯

プッシュ型に該当しない場合は、世帯主義の口座情報の提

出が必要です。

4月下旬に、給付確認書(封書)が世帯主宛てに届くので、オンラインまたは郵送で申請してください。

申込期限/6月30日(火)

問い合わせ先

総務課庶務行政班

☎62-5310

袋公園桜まつり

こいのぼりの掲揚

期間/4月4日(土)~5月6日(水・振休)

イベント

歌やダンスのステージショーや出店など、催しが盛りだくさんです。

日時/4月4日(土) 午前10時~午後2時30分 ※雨天時は5日(日)に順延します。

場所/袋公園イベント広場(さくら橋南側)

内容

- まるごと旭わくわく市場、ミスあさひ撮影会、風船配布：午前10時~
- 演芸(第1部)：午前10時20分~
- 旭市観光大使 桂竹千代の寄席：午後0時15分~
- 旭市観光大使 椎名佐千子の歌謡ショー：午後0時40分~
- 演芸(第2部)：午後1時15分~

ちょうちんの点灯

期間/4月1日(水)~12日(日)

時間/午後5時~10時



問い合わせ先

(一社)旭市観光物産協会(☎62-7537)

健康づくりを応援します

人間ドック費用の一部を助成

国民健康保険(国保)や後期高齢者医療制度(後期)の被保険者が、市の指定する医療機関で人間ドックを受ける場合に、費用の一部が助成されます。

対象／国保被保険者(35歳以上)と後期被保険者

要件／次の全てに該当すること

- 国保・後期の保険税・保険料を滞納していない
- 同じ年度に、市の特定健康診査などを受けていない
- 検査に支障がある治療を受けていない
- 医療機関から市への検査結果の提供を承諾できる

申請から受検の流れ

- ① 医療機関に受検の予約をする
- ② 保険年金課の窓口か市ホームページの専用フォームから助成の申請をする
- ③ 受検日前月の20日ごろに届く

脳ドックの受検

国保被保険者が人間ドックとの併用、または特定健診などを受診して脳ドックのみを受検する場合に、助成の対象になります。

受検できる医療機関

人間ドック／旭中央病院、田辺病院、島田総合病院、東庄病院(70歳未満)、国際医療福祉大学成田病院、匝瑳市民病院

脳ドック／旭中央病院、島田総合病院、国際医療福祉大学成田病院、匝瑳市民病院、うちの脳神経外科クリニック

費用や申請方法は、市ホームページで確認してください。



国保に加入している人



後期に加入している人

申し込み・問い合わせ先

● 国保について

保険年金課国民健康保険班

☎ 62・5331

● 後期について

保険年金課高齢者医療年金班

☎ 62・5882

東総運動場で記録に挑戦

旭市民陸上競技大会 出場者を募集



出場資格／市内在住・在勤・在学または市内のクラブに所属している人

日時／5月3日(日・祝) 午前9時～ ※雨天決行。

部門／小学生の部(小学4～6年生)、中学生の部、一般の部

種目／●小学生男女：100m、1,000m(5年生の部、6年生の部)、走り幅跳び(5・6年生の部) ●中学生男女：100m、200m、1,500m、走り幅跳び、走り高跳び、砲丸投げ、4×100mリレー ●一般男女：100m、1,500m、4×100mリレー

費用／1種目当たり500円 ※リレーは1チーム700円。

申込期限／4月24日(金) 午後4時

申し込み方法／大会ホームページの専用フォームから申し込み、費用を期限までに総合体育館へ持参してください。



※市内の中学校陸上競技部に所属している中学生は、各中学校の陸上競技部の顧問に申し込んでください。

問い合わせ先

旭市民陸上競技大会事務局・岡野(☎090-3577-6361)

日本卓球界の次代を担う選手が集結

スターツ杯2026年アジアユース・世界ユース 卓球選手権大会 日本代表選手選考会 in 旭市



伊藤美誠選手や張本美和選手などのオリンピックも参加した大会です。次世代のトップクラスの選手が、代表の座を懸けて熱戦を繰り広げます。

期日

○男子：4月17日(金)、18日(土)

○女子：4月19日(日)～21日(火)

観覧場所

総合体育館 メインアリーナ2階

入場料

無料

持ち物

室内シューズ

そのほか

出場選手やスケジュールなどのくわしい内容は、市ホームページで確認してください。



問い合わせ先

スポーツ振興課スポーツ振興班(☎64-1132)



LINE



Instagram



Facebook



YouTubeチャンネル



叙勲

旭日単光章

[高齢者叙勲]

(地方自治功勞)

菱木勘兵衛さん
88歳 (三川)



昭和58年4月に飯岡町議会議員に初当選、町議会議長などを歴任し、町の重要施策の実現に尽力されました。平成17年の市町合併後は旭市議会議員となり、通算5期18年8か月の永きにわたり、豊富な経験と優れた見識をもって地方自治の発展に貢献されました。



拍手喝采

出場・入賞おめでとう

【ダンス】

大会名：ダンスコンテスト「輝億」2025

Season FINAL

全国決勝大会

場 所：埼玉県朝霞市

期 日：2月23日

U9チーム部門
優勝



勝部美空さん
(中央小・4年)



唐川結衣さん
(嚶鳴小・4年)



三好颯汰さん
(銚子商業高・3年)

【野球】

大会名：日台交流親善試合

場 所：台湾桃園市

期 日：令和7年12月24日～30日



2/16 高校生がDXによるまちづくりを考える

若者の視点を政策形成に生かし、地域課題の解決に向けた参画意識を育むことを目的に「みんなで創ろう未来～地域の可能性を探求～」が市役所で開催されました。地域の高校生22人が参加し、デジタル技術を活用した取り組みについて意見交換をした後、出されたアイデアを発表しました。



グループごとに成果を発表

2/26 電話de詐欺の被害を防いだ功勞者に感謝状



詐欺被害防止に貢献

J Aちばみどり営農センター海上の職員、菅谷智洋さんに旭警察署から感謝状が贈られました。菅谷さんは、来店した男性から「年金事務所から電話があり、お金が返ってくると言われた」という話を聞き不審に思い、電話de詐欺を疑って警察へ通報。被害を未然に防止しました。

3/3 新規就農者が農業への思いを語る

未来の旭を農業で担う新規就農者を応援する「羽ばたくルーキー農業者激励会」が開催され、コメや春菊、ミニトマトなどを生産する農業者が参加しました。

参加者は、就農したきっかけや仕事に対する思い、今後の抱負などを熱く語りました。



新規就農者と市長

2/16、3/8・11

東日本大震災から15年 あの日の教訓を次の世代に



東日本大震災の発生から15年を迎えました。市内では、防災の大切さを伝えつなぐために、海岸保安林の植樹や津波避難訓練、3.11を語り継ぐ集いなどが行われたほか、小・中学校で防災給食が提供されました。

- ①飯岡津波避難タワーに避難(3/8)
- ②海岸保安林の再生を願って苗木を植樹(2/16)
- ③当時の出来事を紙芝居で語り継ぐ(3/8)
- ④災害時の食を学ぶ防災給食(3/11)
- ⑤慰霊碑の前に白い菊を献花する(3/11)



2/3

千葉県落花生導入150周年事業 節分の日に 園児が落花生で鬼退治

千葉県で落花生の栽培が行われてから150年たつことを記念して、豆の代わりに落花生を使った節分行事が、あさひこひつじ幼稚園で行われました。

色とりどりの鬼の面や帽子を身に着けた園児たちが「鬼は外、福は内」と元気に声をかけながら落花生をまき、力を合わせて鬼を退治しました。



みんなで協力して鬼をはらう

親と子の健康づくり

国岡こども家庭課母子保健班(☎63-8711)
場所：旭市保健センター

種別	期日	対象・内容
健康診査	乳児健康診査	4月23日(木) 令和7年11月21日～12月26日生まれ
	1歳6か月児健康診査	4月8日(水) 令和6年9月1日～9月27日生まれ
	2歳児歯科健康診査	4月9日(木) 令和5年10月1日～10月17日生まれ
	3歳児健康診査	4月17日(金) 令和4年10月1日～10月25日生まれ
相談(要予約)	離乳食教室(前期)	4月27日(月) 対象：令和7年10月～12月生まれ 内容：離乳食の進め方など

子育て相談

相談名	内容	期日・時間	場所	問い合わせ
子育て相談	子育てに関する質問や情報提供など	月～土曜日 午前9時～午後4時30分	市役所2階	子育て支援センターハニカム ☎62-7099
	妊娠中から乳幼児期の子育てや健康の相談	月～金曜日 午前9時～午後4時30分 ※要予約	市役所2階	こども家庭センターぽけっと ☎74-7102
家庭児童相談	児童虐待・児童養育問題など	月～金曜日 午前9時～午後4時	市役所2階	こども家庭センター 家庭児童相談室 ☎62-5362
教育相談	学校教育の悩みなど	月～金曜日 午前9時～午後4時	市役所4階	教育総務課 ☎62-5353

4月1日から開始 RSウイルス母子免疫ワクチンの定期予防接種

RSウイルス感染症は、乳幼児に多い感染症です。重症化すると細気管支炎や肺炎を引き起こし、入院に至るケースもあります。対象者には通知が届くので、生まれてくる赤ちゃんをウイルスから守るために接種を検討しましょう。

対象／接種時点で、妊娠28週0日から36週6日までの妊婦

接種場所／市内の指定医療機関、千葉県内相互乗り入れ協力医療機関 ※そのほかの医療機関で接種を希望する場合は、事前に相談してください。

費用／無料

国健康づくり課健康支援班(☎63-8766)

学用品などの就学費用にお困りの世帯へ 就学援助費が支給されます

対象／小・中学校に通学する児童・生徒に必要な学用品などの購入が、経済的に困難な市内在住の保護者
申し込み方法／小・中学校か教育総務課で入手できる申請書に必要事項を記入し、関係書類を添えて学校に提出してください。

対象費目や収入の基準額の目安など、くわしい内容は市ホームページで確認してください。

国岡教育総務課総務班(☎85-8617)



予防接種

国健康づくり課健康支援班(☎63-8766)

集団接種 場所：旭市保健センター

種別	期日	受付時間	対象
BCG	4月15日(水)	午後1時45分～2時5分	生後5か月～12か月未満

個別接種 場所：各指定医療機関

種別	対象
ロタウイルス感染症	ロタリックス：出生6週0日後から24週0日まで
	ロタテック：出生6週0日後から32週0日まで
小児の肺炎球菌	生後2～60か月未満
5種混合	生後2～90か月未満
B型肝炎	生後12か月未満
麻しん 風しん混合	1期：生後12～24か月未満
	2期：令和2年4月2日～令和3年4月1日生まれ
水痘	生後12～36か月未満
日本脳炎	1期：生後6～90か月未満
	2期：9～13歳未満 特例対象者：平成19年4月1日以前生まれの20歳未満で、接種していない人
2種混合	11～13歳未満
ヒトパピローマウイルス感染症	小学6年生～高校1年生相当の女子

ハロー！
おひさまテラスへ

クローズアップイベント

おひテラ文化祭～4周年記念イベント～

おひさまテラスを利用する団体などの、成果発表会です。

日時 / 4月25日(土) 午前10時～午後5時

ステージ / Ron・Ron Ballet School, Hula studio Ma'lama lea, SMILEYS, mom's chorus、アニメートプラス、ensemble riche、ここあばうだ一、合砂 雄生、N's classic、NERO

ワークショップ / ハンドメイドイベント、アロマスイーツバスボム、オリジナルペン立てづくり、アップサイクルワークショップ～廃材で自由につくってみよう～



「おひさまテラス」には、子どもや親子で楽しく学べて、地域の人ともつながれる催しがたくさんあります。

4月の休館日/月曜日

日程	イベント名
▼4月	
4日(土)	イオンタウンウォーキング
5日(日)	3D恐竜を作ろう
12日(日)	ぐるり旭 ～子ども用品を中心とした物々交換～
18日(土)	あさピーを作ろうVol.9 ～新生活にピッタリなトートバック作り～
19日(日)	おひテラを飾ろう こいのぼり
23日(木)	つきいちひなたぼっこ
25日(土)	おひテラ文化祭
29日(水・祝)	読み聞かせ&ボードゲームイベント
～5日(日)	ラジオ体操&ウォーキング

くわしい内容や申し込み・問い合わせ先は、おひさまテラスのホームページで確認してください。



ミライパブリックを紹介

丘のようななだらかな緑の階段が特徴のパブリックスペース。自由に読める大きな本棚の前にはクッションもあり、リラックスできるエリアです。

5月1日(金)からは、ミライパブリックとグローイングパブリックをレ

ンタルスペースとして開放します。

貸出時間 / 午前9時～11時、午後7時～9時

費用(1時間当たり) / ●ミライパブリック: 880円(税込み) ●グローイングパブリック: 1,100円(税込み)

申し込み方法 / おひさまテラスのホームページから申し込んでください。



ダンスレッスンなどでも利用できます

イキイキあさひっ子

ハイ、チーズ！
写真を撮るときは
いつもこのポーズ！



えな 愛奈ちゃん
令和6年7月11日生まれ(ハ)

りま 莉麻ちゃん

令和7年10月8日生まれ
[鎌数]



春から小学生！今の将来の夢は博士と宇宙飛行士です☆

りくと 莉玖斗くん

令和元年8月18日生まれ(二)



お兄ちゃんと遊ぶのが大好き!!これからもたくさん遊ぼうね!

イキイキあさひっ子を大募集

掲載を希望する人は、専用フォームから申し込んでください。対象は小学校入学前の子どもです。



新しい春、旭も次の一步へ

市長 米本 弥一郎



新年度が始まり、桜の花びらが春風に舞う季節となりました。市内の小・中学校では約800人が新入学を迎え、また、新社会人として第一歩を踏み出す方も多いと思います。環境の変化に戸惑うかもしれませんが、健康に気を付けて、自分のペースで一步ずつ進んでいただきたいと思います。新たな門出を迎える皆さんのご活躍を心から応援しています。

この4月から、市では行財政改革として幾つかの見直しを行います。一つ目は窓口の開設時間です。市役所本庁舎などの窓口を午前9時から午後4時30分までに試行的に短縮いたします。これにより職員の働き方を見直し、デジタルを活用した業務改善や政策立案に力を注ぐ時間を確保することで、より質の高い市民サービスの提供を目指します。

二つ目は公共施設の使用料の改定です。公共施

設は、市民の皆さまが納める税金と施設利用者が支払う使用料で運営しています。しかし、近年は人件費や物価の上昇の影響もあり、経費の大部分を税金で賄っている状況にあることから、施設を利用する方と利用しない方の負担の公平性を確保するために、改定することといたしました。

将来にわたり持続可能なまちづくりを行うために、行財政改革は避けて通れません。さまざまなご意見があると思いますが、市民の皆さまにご理解とご協力をいただけるよう、今後も情報発信に努め、皆さまの声を聴きながら改革を進めます。

市長の
活動記録



図書館へ行こう

開館時間／火～金曜日：午前9時～午後7時

土・日曜日、祝・休日：午前9時～午後5時

4月の休館日／月曜日、17日(金)

岡市図書館(☎62-2560)



おはなしの時間

幼児向けの絵本の読み聞かせ

日時／4日(土)、18日(土)

午前10時30分～11時

場所／県立東部図書館3階 研修室

今月のおすすめ



「花屋さんが夢見ることには」

山本幸久 著 (ポプラ社)

花屋でバイトをしている美大生のミドリは、お祝いや自分へのねぎらいなど、さまざまな理由で花を求めに来る客と触れ合いながら、自分のやりたいことを見つめ直していく。



「はくしむるち」

豊永浩平 著 (講談社)

沖縄での生きづらさにもがく友人らと共に、グラフィティで米軍基地問題に抵抗する行生と、少年兵として沖縄戦を生き延びた大伯父。2人の物語が沖縄に残る差別と暴力を描く。

新 着 図 書

- 人生がちょっとよくなる読書術 (斉藤洋)
- ルポあなたの知らない民生委員 (武井優)
- 夏井いつきの俳句添削事典 (夏井いつき)
- 日本地図でよくわかる！名字と家紋 (高澤等)
- 知って得する医学 (名古屋市立大学)
- あしたの肖像 (岩井圭也)
- 自治体は何のためにあるのか (今井照)
- 「もう一度歩ける」に挑む (高梨ゆき子)
- 灰は灰 (香納諒一)
- すごい世界の働き方 (世界の働き方研究所)
- 美術館強盗事件簿 (フィリップ・デュラン)
- あなたの命綱 (久坂部羊)
- 三十一文字のドラマ (谷知子)
- 私的応答 (井戸川射子)
- 被告人、A I (中山七里)
- 生きとるわ (又吉直樹)
- あいつらの末路 (真梨幸子)
- サチコ (群ようこ)



お知らせ

Information

固定資産課税台帳の 土地や家屋の価格を縦覧できます

所有する土地や家屋の、令和8年度の価格を確認できます。縦覧には、マイナンバーカードや運転免許証などの本人確認書類の提示が必要です。

縦覧できる人／固定資産税の納税者、納税管理人、代理人 ※代理人は委任状が必要です。

縦覧場所／税務課

縦覧期限／6月1日(月)

☎税務課資産税班(☎62-5323)

市税の 夜間納税窓口

日時／4月10日(金) 午後8時まで

場所／税務課

☎税務課収税班(☎62-5322)



催し・講座

Events & Workshops

福祉に興味がある人は参加を 福祉のしごと就職相談会

対象／社会福祉施設や事業所に就職を希望する人

日時／4月25日(土) 午前11時～午後3時

場所／船橋市民文化創造館(船橋市本町1-3-1)

費用／無料

☎千葉県福祉人材センター(☎043-306-1277)

心も体もリフレッシュ Unakamiアクティブスタジオ

運動を通じて楽しく交流し、心身共に健康になることを目的としたエクササイズ教室です。初心者でも安心して参加できます。

場所／海上キャンプ場体育館 多目的室

定員／20人 ※先着順。

費用／600円～2,000円 ※教室ごとに異なります。

日程や教室の内容などの詳しい内容は、問い合わせてください。

☎問海上キャンプ場(☎55-5250)



5・7・5のリズムでうたう あさひ川柳教室

日時／4月12日(日)、5月10日(日)、6月14日(日)、7月12日(日) 午前10時～正午

場所／旭コミュニティ振興財団

費用／無料

持ち物／鉛筆(2B)、ノート、辞書

そのほか／「スタート」「のんびり」を題にした句を3句ずつ考えて参加してください。

☎千葉県川柳作家連盟・名雪(☎080-3005-6639)

旭市で活躍する企業が多数参加 合同企業説明会2026

市内の企業25社が参加する無料の説明会です。当日は、旭駅から会場までシャトルバスを運行します。

対象／就職を希望する人 ※保護者も可。

日時／4月24日(金) 午後1時～4時

場所／総合体育館 メインアリーナ

持ち物／室内シューズ

参加企業

新日本プラス(株)、高圧化工(株)千葉工場、黒田精工(株)旭分工場、村瀬硝子(株)旭工場、向後スターチ(株)、(株)石川商会、日清紡ケミカル(株)旭事業所、(株)カナヤ食品、大成ファインケミカル(株)、(株)ホンダカーズ東総、東総食肉センター(株)、阿部建設(株)、(有)カワカ、(株)石川商会住宅機材、村岡ゴム工業(株)、朝日アグリア(株)千葉工場、朋和産業(株)干潟工場、高齢者総合ケアセンターやすらぎ園、鈴木建設(株)、郡建設(株)、大洋マテリアル(株)、社会福祉法人ロザリオの聖母会、(株)小林商事、(有)小川ガラス店、(有)アイエムシー
☎旭市雇用対策協議会事務局(☎62-5874・商工観光課商工労政班内)



ブースで企業から説明を受ける

文化施設から イベント情報のお知らせ



海上ふれあい館(JR飯岡駅)

4月の休館日 月曜日

大原幽学展

期間／4月1日(水)～15日(水)

フォト&ムービー写真展

期間／4月16日(木)～30日(木)

〈共通事項〉

時間／午前9時～午後5時 ※最終日は午後3時まで。

☎海上ふれあい館(☎55-5115)



まちかどギャラリー「銀座」

旭市文化協会 絵画・書道・写真作品の展示

期間／4月6日(月)～12日(日)

時間／午前10時～午後4時 ※最終日は午後3時まで。

☎旭市文化協会・宮内(☎090-2660-0310)

「雅」押し花会 押し花作品の展示

期間／4月13日(月)～19日(日)

時間／午前10時～午後4時 ※最終日は午後3時まで。

☎「雅」押し花会・加瀬(☎63-1875)

※まちかどギャラリー「銀座」の使用に関する問い合わせは、商工観光課商工労政班(☎62-5874)へ。

道路環境保全事業に 補助金を交付

地域の安全な道路環境を保全するため、区や自治会が立ち木などの除去作業を行う場合に、経費の一部が補助されます。

対象経費／建設機械借り上げ料、機械燃料費など

補助額／対象経費の2分の1以内で5万円まで ※年度内1回に限る。

☎問建設課管理班(☎74-3985)

地域の魅力を商品に 特産品の開発に補助金を交付

対象／●市内に住所がある個人や事業所がある法人 ●市内で活動する団体

対象事業／地域の食材を使った加工品などを新たに開発、または既存の商品を改良して販売する事業

対象経費／開発費、品質検査費、栄養成分分析費、商標登録経費、商品のパッケージ・ラベルなどの製作費、販売促進費など ※人件費などは除く。

補助額／対象経費の2分の1以内で50万円まで ※1事業につき3会計年度に限る。

申込期間／4月15日(水)～5月15日(金)

申し込み方法／商工観光課や市ホームページから入手できる申請書に必要事項を記入し、提出してください。



選考方法／審査会で決定

☎問商工観光課商工労政班(☎62-5874)

東総文化会館の利用に 助成金を交付

対象／市内を活動拠点とし、構成員が10人以上で、市内在住・在勤者が構成員の半分以上を占める文化団体

助成額／利用料の3分の1以内で、大ホールの場合は7万円まで、小ホールの場合は3万円まで ※年度内1回に限る。入場料を取る場合は、利用料から入場料を引いた額の3分の1以内。

申込期限／事業完了日から30日以内

申し込み方法／生涯学習課や市ホームページから入手できる申請書兼実績報告書に必要事項を記入し、関係書類を添えて提出してください。



☎問生涯学習課文化振興班(☎85-8628)

私道を整備する事業に 補助金を交付

生活環境の向上を図るため、赤道や分譲地内の私道などの整備を行う団体に、整備に要する経費の一部が補助されます。

道路の幅や現状の利用形態など、補助金の支給には一定の条件があります。申請を予定している団体は、事前に相談してください。

対象経費／材料費、機械工具損料など
補助額／対象経費の2分の1以内で150万円まで ※年度内1回に限る。

☎問建設課管理班(☎74-3985)

国民健康保険(国保)の届け出は 14日以内に

職場の健康保険に加入している人やその被扶養者になっている人、後期高齢者医療制度に加入している人、生活保護を受けている人以外は、国保に加入する必要があります。

国保の変更手続きが必要です

職場の健康保険をやめるときや健康保険に加入したとき、転出・転入などをするときは、国保の加入・脱退の届け出をしてください。

マイナ保険証を利用している人も、手続きが必要です。

国保で受けられる保険給付

病気やけがなどで受診したときの医療費が一部負担で済むほか、加入している人が出産したときや亡くなったときなどに申請することで、給付が受けられます。

交通事故が原因で国保を使う場合

交通事故により負傷したときに国保で受診する場合は、必ず保険年金課に届け出をして、許可を受けてください。

飲酒運転や無免許運転などの悪質な法令違反の場合は、国保を使用できず、全額自己負担となります。



変更手続き



保険給付

☎問保険年金課国民健康保険班(☎62-5331)

4月6日(月)～15日(水)は 春の全国交通安全運動

「車から ぼくたちみえない 手をあげよう」をスローガンに、春の全国交通安全運動が実施されます。また、期間中の10日(金)は「交通事故死ゼロを目指す日」です。

子どもや高齢者などの交通弱者を交通事故から守るため、交通ルールとマナーを守り、一人一人が交通事故防止に努めましょう。

運動の重点目標

- 通学路・生活道路における子どもをはじめとする歩行者の安全確保
- 飲酒運転とながらスマホの根絶や歩行者優先などの安全運転意識の向上
- 自転車・特定小型原動機付自転車の交通ルールの理解・遵守の徹底とヘルメットの着用促進

☎問市民生活課市民生活支援班(☎62-5396)



環境ボランティア団体と 美化モデル地区に報奨金などを交付

環境ボランティア団体

対象／公共的な場所の清掃や不法投棄ごみの回収などを行う、市民10人以上で構成された団体

報奨金の額／5万円以内 ※活動に参加した人数で算出。

環境美化モデル地区

対象／公共的な場所の清掃や美化活動、不法投棄ごみの回収などを行う区や自治会

奨励金の額／5万円以内

〈共通事項〉

申し込み方法／環境課や市ホームページから入手できる申請書などに必要事項を記入し、提出してください。



☎問きれいな旭をつくる会事務局(☎62-5329・環境課環境美化班内)

募集 Recruitment

健康づくりにあなたの考えを 旭市健康づくり推進協議会委員

応募資格／市内に住所があり、1年以上居住している20歳以上の人 ※市のほかの審議会の委員などでないこと。

人数／1人

任期／令和8年6月1日～令和10年5月31日(2年間)

申込期限／5月11日(月) ※必着。

申し込み方法／健康づくり課や市ホームページから入手できる申込書に必要事項を記入し、持参または郵送するか、専用フォームから申し込んでください。



選考方法／書類選考

☎☎〒289-2595 旭市二の2132 健康づくり課地域医療政策班(☎63-8831)

公共職業訓練受講生 7月生

対象／公共職業安定所(ハローワーク)の求職者で、訓練内容に関連する職種に就職を希望している人

訓練科・定員／●溶接技術科：12人 ●生産システム・ネットワーク技術科：24人 ●電気設備メンテナンス科：28人

場所／ポリテクセンター千葉(千葉市稲毛区六方町274)

受講料／無料 ※テキスト代などは自己負担。

申込期間／4月8日(水)～5月20日(水)

申し込み方法／ハローワーク銚子(☎0479-22-7406)へ電話で申し込んでください。

☎☎ポリテクセンター千葉訓練第一課(☎043-422-4810)

東総の第九2026演奏会で 一緒に歌いませんか

練習

演奏会に向けた練習を行います。初心者でも気軽に参加できます。

日時／4月15日(水)、18日(土) 午後1時30分～3時30分 ※練習は月2回行います。

場所／東総文化会館 小ホール

費用／1回500円 ※楽譜代が別途かかります。

参加方法／練習日に練習場所に来てください。

演奏会

日時／12月27日(日) 午後2時～

場所／東総文化会館 大ホール

出演／指揮：山下一史、管弦楽：千葉交響楽団

☎☎みどりコーラス・加瀬(☎090-349-9-7337)

お知らせ Information

SMSを利用して 税務課からお知らせを送信します

SMS(ショートメッセージサービス)を利用して、期限を過ぎても納付の確認ができない人への催告や、口座振替の登録がない人への勧奨を行います。

このお知らせで、特定の金融機関の口座を指定して振り込みを求めたり、ATMの操作を求めたりすることは一切ありません。

表示される電話番号／0479-62-1212(+81-479-62-1212、243056)

※使用している回線により、番号が異なります。

☎☎税務課収税班(☎62-5322)

市民アンケートを実施中 未来のためにあなたの声を

市では、今後のまちづくりの方向性を示す「第3期旭市総合戦略」に沿って、人口減少対策や地域経済の活性化に取り組んでいます。

「ず～っと大好きなまち旭」の実現に向けて、旭市が「未来を担う若者にとって暮らしやすいまち」に選ばれるよう、市民満足度を確認する項目に絞ったアンケートを毎年行います。結果は、今後のまちづくりに生かします。

期間／4月15日(水)まで

回答方法／QRコードから

回答してください。

☎☎企画政策課企画調整班(☎62-5307)



みんなで支え合う国民年金制度 割引制度を使用して忘れず納付を

国民年金保険料は、納付方法によって割引があります。金融機関や保険年金課で申し込んでください。マイナポータルからねんきんネットにログインすると、電子申請ができます。

☐座振替で得する「早割制度」

毎月の保険料は、翌月末までに納付する必要がありますが、☐座振替による早割制度を利用すると、保険料がその月の末日に引き落としになり、60円が割引されます。

まとめて払って得する「前納割引制度」

保険料を6か月・1年・2年分まとめて前払いすると、月当たりの割引額が大きくなります。

現金やクレジットカード払い、☐座振替で前納ができます。年度の途中でも申し込みが可能です。

☎☎佐原年金事務所(☎0478-54-1442)、保険年金課高齢者医療年金班(☎62-5332)

広告

広告募集

枠サイズ 5cm×8.7cm

鼓童ワン・アース・ツアー2026

5月23日(土)14時開演
千葉県東総文化会館
久しぶりの旭市での鼓童の公演、お見逃しなく!!

チケット販売
東総文化会館、鼓童チケット予約サイト

詳しくは鼓童サイトで
☎☎問：鼓童チケットサービス
Tel. 0259-86-2330

広告

健康 ワンポイント アドバイス



5月から5歳児健康診査がスタート

5歳児健康診査は、医師や保健師、心理相談員などが、お子さんの体の発育・発達や、集団生活の中で「得意なこと」「苦手なこと」を保護者と一緒に確認する健診です。

対象者は

市内に住所があり、令和8年4月2日以降に5歳になるお子さんです。対象者には案内が届きます。

5歳児健康診査では何をしますの？

健診では、体や心の育ち、運動や言葉の発達、生活リズムや食事、歯や口の健康、保育所・幼稚園での過ごし方、就学に向けて心配な事などを確認します。

どんなことを相談すれば良い？

お子さんの様子について

- 集団生活で苦手なことがある(食事、遊び、睡眠、新しい場所が苦手)
- 落ち着きがない

- 言葉が不明瞭で、相手にうまく伝わらない など

子育ての悩みや不安について

- 保育所・幼稚園での生活で心配な事
- 小学校入学へ向けた準備 など

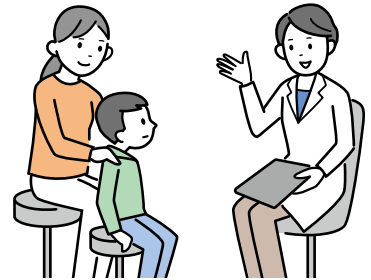

「発達が遅れていると言われるのでは」と心配な人へ

5歳児健康診査は、病気や障がいを特定する場ではありません。小学校という新しい環境へ進む前に、お子さんの「得意」「苦手」を整理し、これからの生活を安心して楽しく送れるように、一緒に考える場です。

【こども家庭課母子保健班】

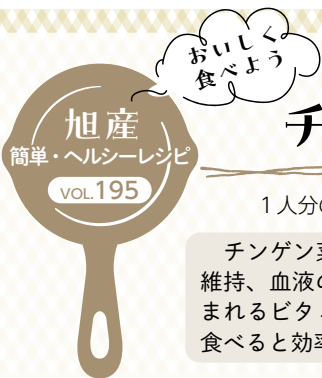

チンゲン菜の中華炒め

1人分の栄養価 エネルギー69kcal、食塩相当量0.7g

チンゲン菜に豊富に含まれているカルシウムは、骨の成長や維持、血液の凝固、神経の安定に必要な栄養素です。卵黄に含まれるビタミンDはカルシウムの吸収率を高めるため、一緒に食べると効率的です。



材料(4人分)

- チンゲン菜……………1株(100g)
- ニンジン……………1/2本
- シメジ……………1/4株(50g)
- ごま油……………小さじ2
- 卵……………2個
- 酒……………大さじ1
- 鶏がらスープの素……………小さじ1
- しょうゆ……………小さじ1

作り方

- ①チンゲン菜は3cm幅に切り、ニンジンは皮をむいて細切りにし、シメジは石づきを取って小房に分けておく。
- ②熱したフライパンにごま油をひいて、①を炒める。
- ③全体的にしんなりしたら端に寄せ、溶いた卵を入れて中火で炒める。
- ④酒、鶏がらスープの素、しょうゆを加え、全体を混ぜながら炒めたら、皿に盛り付けて完成。

岡旭市保健推進員協議会中央支部(☎63-8766・健康づくり課健康支援班内)

あなたの「とっておきの一枚」



キラリ旭

写真大募集!

市内で撮影したあなたの「とっておきの一枚」を募集します。かわいい内容は、市ホームページで確認してください。

どんな写真を送ればいいのか?

- 風景
 - イベント・行事
 - 季節感が分かるもの
 - 日常の一コマ
- など



くわしくはこちらから



健康サポートガイド

歯の健康を保つために 歯周病検診を受けましょう

対象者には、受診票が届いています。転入などで届いていない場合は、連絡してください。

対象／本年度中に20・30・40・50・60・70歳になる人 ※歯周病を治療中の人は除く。

場所／市内の指定歯科医院

費用／無料

受診期限／9月30日(水)

固健康づくり課健康支援班(☎63-8766)

がん患者アピアランスケア支援事業 ウィッグ・医療用補整具の 費用が助成されます

がん患者の治療に伴う心理的・経済的負担を軽減し、療養生活の質の向上を図れるように、ウィッグや医療用補整具の購入費などが一部助成されます。

対象／次の全てに該当する人

- がん治療による外見の変化を補完するため、令和8年4月1日以降に、ウィッグや医療用補整具の購入か、レンタルをした
- 購入日か、レンタル開始日から申請までの期間に、継続して旭市に住居登録がある
- ほかの市区町村で同様の助成を受けていない
- 市税の滞納がない

助成額／●ウィッグ：3万円まで ●医療用補整具(胸部補整具、エピテーゼ)：2万円まで

申請方法などのくわしい内容は、市ホームページで確認してください。

固健康づくり課地域医療政策班(☎63-8831)



滝郷診療所の利用案内

滝郷診療所は予約制です。受診を希望する場合は、電話で申し込んでください。受診の際は、マイナ保険証か資格確認書を持参してください。

診療日／月・火・木・金曜日 ※祝・休日、年末年始を除く。

受付時間／午前8時30分～11時30分、午後1時30分～4時30分

診療科目など／内科、循環器内科、小児科(1歳以上)、各種予防接種

医師交代のお知らせ

4月から飯田健太郎医師が診療します。

固滝郷診療所(☎55-3017)



予防接種

固健康づくり課健康支援班(☎63-8766)

個別接種 場所：各指定医療機関

種別	対象
高齢者の肺炎球菌	65歳と、60～64歳で心臓、腎臓、呼吸器の機能またはヒト免疫不全ウイルスにより免疫の機能に障がいがあり、身体障害者手帳1級の認定を受けた人
帯状疱疹 <small>ほうしん</small>	50歳以上(定期接種の対象者には通知が届きます)

健康相談

固健康づくり課健康支援班(☎63-8766)

相談名	内容	期日・時間・場所
市民健康相談	健康に関する相談	月～金曜日 午前8時30分～午後5時 電話相談

市役所窓口 受付時間が変わりました

4/1(水)から

午前9時～午後4時30分

※電話対応の時間は変わりません。

問い合わせ先 総務課職員班(☎62-5368)



くわしくは
こちらから

マイナンバー があれば

住民票の写しの取得は
などの証明書

コンビニ交付が
100円お得です!



▲くわしくは
こちらから

相談名	内容	期日・時間	場所	問い合わせ
市の法律相談	法律問題 ※年度内1回限り	4月13日(月) 午後1時20分～4時30分 ※要予約 1日(水)午前9時から受け付け	市役所1階	市民生活課 ☎62-5396
		4月27日(月) 午後1時20分～4時30分 ※要予約 15日(水)午前9時から受け付け		
人権・行政相談	人権問題、行政への要望・意見など	4月14日(火) 午後1時30分～3時30分	市役所1階	市民生活課 ☎62-5396
心配ごと相談	家庭内の心配事など ※予約優先	4月1日(水) 午後1時30分～3時30分 15日(水)	飯岡福祉センター	旭市社会福祉協議会 ☎57-3133
		4月8日(水) 午後1時30分～3時30分 22日(水)	あさひ市民センター	
消費生活相談	物品購入時のトラブル、多重債務の相談など	月～金曜日 午前9時～正午、午後1時～4時	市役所2階	消費生活センター ☎62-8019
こころの健康相談	精神障がいなどの相談	4月24日(金) 午後1時30分～3時 ※要予約	市役所1階	八日市場地域保健センター ☎0479-72-1281
ピアサポート個別相談(精神)	ピアサポーターによる困り事などの相談	4月8日(水) 午後1時30分～3時30分 ※要予約	市役所1階	地域生活支援センター友の家 ☎60-0608
福祉の総合相談	福祉全般にわたる相談	365日24時間 訪問相談も実施 夜間は電話転送にて対応	海匠ネットワーク	海匠ネットワーク ☎60-2578 FAX60-2579
介護相談	介護に関する相談	月～金曜日 午前8時30分～午後5時	マドカ Mado-ka	中央地域包括支援センター ☎85-5371
			飯岡福祉センター	東部地域包括支援センター ☎74-3433
			第二やすらぎ園	北部地域包括支援センター ☎68-2055
職業相談	職業相談、求人情報の提供など	月～金曜日 午前9時～午後4時30分	地域職業相談室(あさひ市民センター)	地域職業相談室 ☎62-5359
なんでも労働相談	労働に関する相談	月～金曜日 午前9時30分～午後5時	電話相談	日本労働組合総連合会・千葉県連合会 ☎0120-154-052
若者の就労相談	15歳から50歳未満で無職の人の自立支援	4月24日(金) 午前10時～午後3時 ※要予約	あさひ市民センター	ちば北総地域若者サポートステーション ☎0476-24-7880
行政書士会	相続、遺言、許認可申請、農地転用など	4月18日(土) 午後1時～4時 ※前日までに電話予約	海上公民館	千葉県行政書士会東総支部・小関 ☎55-6404
司法書士会	相続、不動産登記、法律問題の相談など	4月11日(土) 午後1時～5時 ※9日(木)までに電話予約(平日のみ)	海上公民館	司法書士飯嶋事務所 ☎0479-25-0567
税理士会	税務全般にわたる相談	4月21日(火) 午前10時～午後4時 ※要予約 受け付けは平日の午後1時～4時	銚子商工会館(銚子市三軒町19-4)	千葉県税理士会銚子支部 ☎0479-22-3901

広告募集

枠サイズ 5cm×17.8cm



消費生活センター

ほっと通信 181

電気・ガスの契約トラブルに注意
 ～ウオーターサーバーなど、別サービスを勧誘されるケースも～

相談事例

「県内の電気料金が下がるので、対象地区を訪問している」と言われ、玄関先で説明を受けた。相手は電力会社の代理店を名乗り、検針票の提示を求められたため見せたところ、写真を撮られた。その後、別の電力会社への切り替えを勧められ申し込んだが、さらに浄水型ウオーターサーバーのレンタルや害虫駆除などのサポートサービスの勧誘を受けた。1時間以上にわたる勧誘に押されて契約書にサインしてしまったが、不要なのでクーリング・オフしたい。

アドバイス

- 検針票に書かれた情報は、慎重に取り扱いましょう。
- 契約前に、事業者名や契約内容、料金プラン、解除条件などを必ず確認し、納得してから判断しましょう。



- 契約の意思がない場合は、はっきりと断ることが大切です。
- 電気・ガスの契約をきっかけに、別のサービスを勧められた場合は、本当に必要かどうかよく検討してから契約しましょう。
- 契約後でも、条件によってはクーリング・オフなどができる場合があります。

岡崎市消費生活センター (☎62-8019)

令和8年4月 情報カレンダー

1日 水	● 袋公園桜まつり ちょうちんの点灯(P6)～12日 ● 大原幽学展(P13)～15日 ● 心配ごと相談(P18)
2日 木	
3日 金	
4日 土	● 袋公園桜まつり イベント(P6) ● こいのぼりの掲揚(P6)～5月6日 ● 幼児向けの絵本の読み聞かせ(P12)
5日 日	
6日 月	● 旭市文化協会 絵画・書道・写真作品の展示(P13)～12日 ● 春の全国交通安全運動(P14)～15日
7日 火	
8日 水	● 1歳6か月児健康診査(P10) ● 心配ごと相談(P18) ● ピアサポート個別相談(P18)
9日 木	● 2歳児歯科健康診査(P10)
10日 金	● 夜間納税窓口(P13) ● 交通事故死ゼロを目指す日(P14)
11日 土	● 司法書士会(P18)
12日 日	● あさひ川柳教室(P13)
13日 月	● 市の法律相談(P18) ● 「雅」押し花会 押し花作品の展示(P13)～19日
14日 火	● 人権・行政相談(P18)
15日 水	● BCG予防接種(P10) ● 東総の第九2026演奏会合唱練習(P15) ● 心配ごと相談(P18)

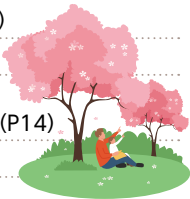

16日 木	● フォト&ムービー写真展(P13)～30日
17日 金	● 卓球選手権大会 日本代表選手選考会in旭市(P7)～21日 ● 3歳児健康診査(P10)
18日 土	● 幼児向けの絵本の読み聞かせ(P12) ● 東総の第九2026演奏会合唱練習(P15) ● 行政書士会(P18)
19日 日	
20日 月	
21日 火	● 税理士会(P18)
22日 水	● 心配ごと相談(P18)
23日 木	● 乳児健康診査(P10)
24日 金	● 合同企業説明会2026(P13) ● こころの健康相談(P18) ● 若者の就労相談(P18)
25日 土	● 福祉のしごと就職相談会(P13)
26日 日	
27日 月	● 離乳食教室(P10) ● 市の法律相談(P18)
28日 火	
29日 水	● 昭和の日
30日 木	



旭 未来のチカラ

Vol.4



第21回日台会長盃
国際野球大会出場

関根 魁利さん(二中・3年)

中学最後の大会で全国を目指す

野球を始めたきっかけは、兄の影響でした。小学生のときは十日市場タイガースに所属、中学生になってからは匠瑳リトルシニアに所属して、練習に励んでいます。

チームでは主にピッチャーを務めています。調子があまり良くない日でも、自分なりに修正しています。試合で勝つことはもちろんですが、練習の成果を発揮できたときは、野球の楽しさを感じます。

今回、国際大会のメンバーに選ばれたときは、うれしい気持ちと同時に不安もありました。普段とは違う雰囲気の中での試合でしたが、楽しむことを意識しながら全力でプレーしました。とても良い経験ができたと思っています。

5月には、中学で最後となる大会があります。昨年、悔しい思いをした、自分にとってはリベンジの大会なので、全国大会を目指して精いっぱい頑張ります。

あさピーが行く!

no.120



ぼくの名前は「あさピー」。市のイメージアップキャラクターとして、いろんなイベントやキャンペーンに参加して市のPRをしているよ。ぼくを応援してね!



今年も
野口みずきさんと
会えたよ☆



2月1日(日) 天気 晴れ

旭市飯岡しおさいマラソン大会に行ったよ! 昨年は雨だったけれど、今年とはとっても気持ちのいいマラソン日和で良かった〜。頑張ってるみんなの姿に、ぼくも元気をもらえたよ!

あさピー活動予定

- 袋公園桜まつり
4日(土) 袋公園イベント広場

あさピーの活動はInstagramで発信しています。



旭市の四季の風景や暮らしの
写真などを紹介します。

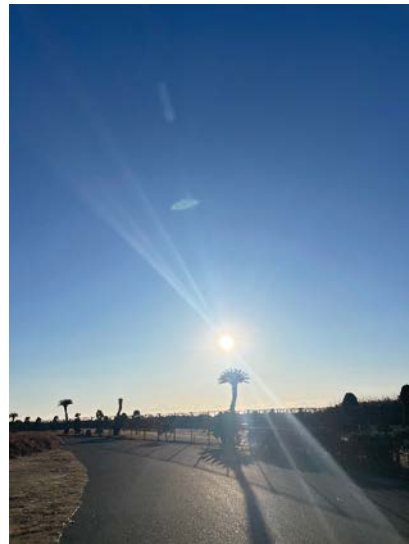

あなたの「とっておきの一枚」
きらり旭

タイトル:
朝の日差しが温もり
あさひパークゴルフ場周辺
まる子さん
(令和8年2月撮影)

市内で撮影した四季の風景や日常、行事など、あなたの「とっておきの一枚」を募集しています。くわしい内容は、市ホームページで確認してください。採用作品は本コーナーで紹介します。



編集 こぼれ話

表紙は、岩井の堰で撮影しました。今年は開花が早いと聞き、早めに訪れると、ペットの撮影やランドセル姿の子どもたちの記念撮影など、多くの人でにぎわっていました。SNSで知ったという声も多く、その拡散力に驚くとともに、地域の方々が心を込めて守り育てている場所の魅力を、市のSNSでも発信していきたいと思います。(A)

データシート

火災・救急

【2月】	令和8年の累計
火災	5件 (11件)
救急	239件 (517件)

交通事故

【2月】	令和8年の累計
事故件数	142件 (309件)
死亡者数	0人 (1人)

人のうごき

【2月の移動】	
転入	138人
転出	156人
出生	21人
死亡	91人

【3月1日現在】

人	口 60,909人	前月比 (▲88人)
男	30,205人	(▲46人)
女	30,704人	(▲42人)
世帯数	27,561世帯	(▲16世帯)

旭市の財政を 分かりやすく解説します

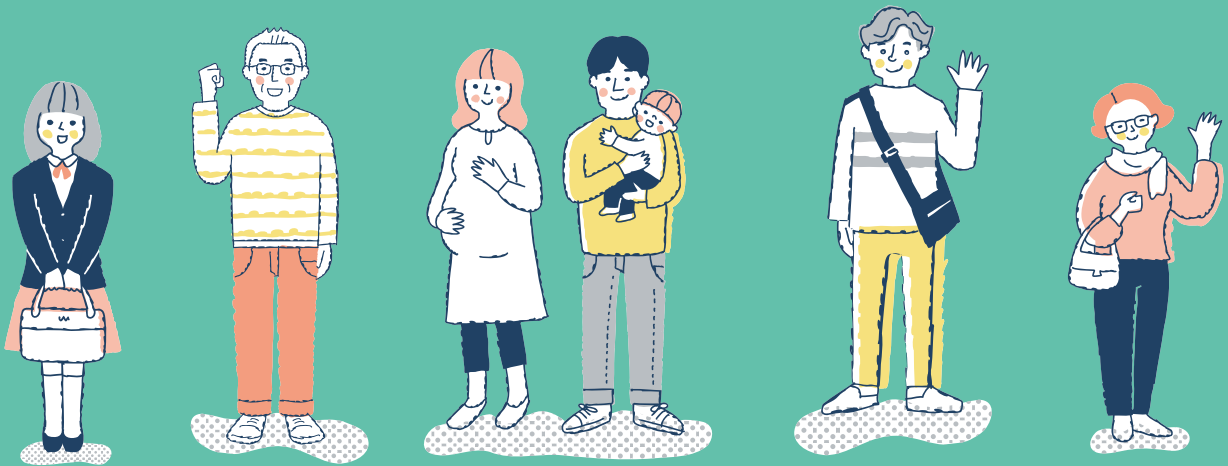

令和8年度 予算特集



令和8年度予算のくわしい内容は、市ホームページで確認できます。
問い合わせ先 財政課財政班(☎62-5316)



令和8年度 旭市の予算

「みんなで創る未来 ず〜っと大好きなまち旭」を目指して



一般会計予算は

328億2,000万円

旭市の会計には、一般会計と4つの特別会計、3つの公営企業会計があり、それぞれの会計ごとに予算が組まれています。

全会計の予算総額は560億1,824万8千円で、内訳は一般会計が328億2,000万円、特別会計は4つを合わせて192億2,000万円、公営企業会計は3つを合わせて39億7,824万8千円となりました。

歳入(収入)

- 市税 ●国などからの交付金(地方交付税など) ●国庫・県支出金
- 市債 ●使用料、手数料 など

歳出(支出)

- 子育て世帯、障がいのある人、高齢者へのサービス ●ごみの処理 ●職員の給与
- 商工業や農水産業の振興 ●道路や公園などの整備 ●借金の返済 など

一般会計、特別会計、公営企業会計の3種類のお財布

一般会計		令和8年度予算	前年度予算	
福祉や教育、道路整備など、市の基本的な事業を行うための会計		328億2,000万円	342億円	
特別会計		令和8年度予算	前年度予算	
国民健康保険のように、保険料を徴収して特定の事業に充てている場合など、一般会計と区別する必要がある事業の会計		192億2,000万円	193億4,500万円	
内訳	病院事業債管理	38億4,500万円	43億8,000万円	
	国民健康保険事業	事業勘定	80億3,400万円	80億1,200万円
		施設勘定	8,100万円	8,300万円
	後期高齢者医療	10億7,200万円	8億8,300万円	
介護保険事業	61億8,800万円	59億8,700万円		
公営企業会計		令和8年度予算	前年度予算	
民間企業のように、利用料金などの収益で運営している事業の会計		39億7,824万8千円	31億9,031万1千円	
内訳	水道事業	29億2,471万2千円	21億6,165万5千円	
	公共下水道事業	9億4,506万6千円	9億584万円	
	農業集落排水事業	1億847万円	1億2,281万6千円	

令和8年度 予算総額

560億1,824万8千円

(前年度比 ▲7億1,706万3千円)



一般会計予算を見てみよう



歳入の内訳



市税は82億2,247万7千円で、個人市民税の増収などを見込み、前年度から3億2,661万7千円(4.1%)増額となりました。歳入で最も大きな割合を占める地方交付税は96億7,000万円で、うち普通交付税を85億2,000万円、特別交付税を11億5,000万円と見込み、前年度から3億2,000万円(3.4%)の増額となりました。国庫支出金は43億1,680万円で、前年度から3億1,581万円(6.8%)の減額、県支出金は23億6,459万3千円で、前年度から1億9,561万円(7.6%)の減額となりました。市債は16億2,900万円で、事業の完了などに伴い、前年度から10億8,620万円(40.0%)の減額となりました。

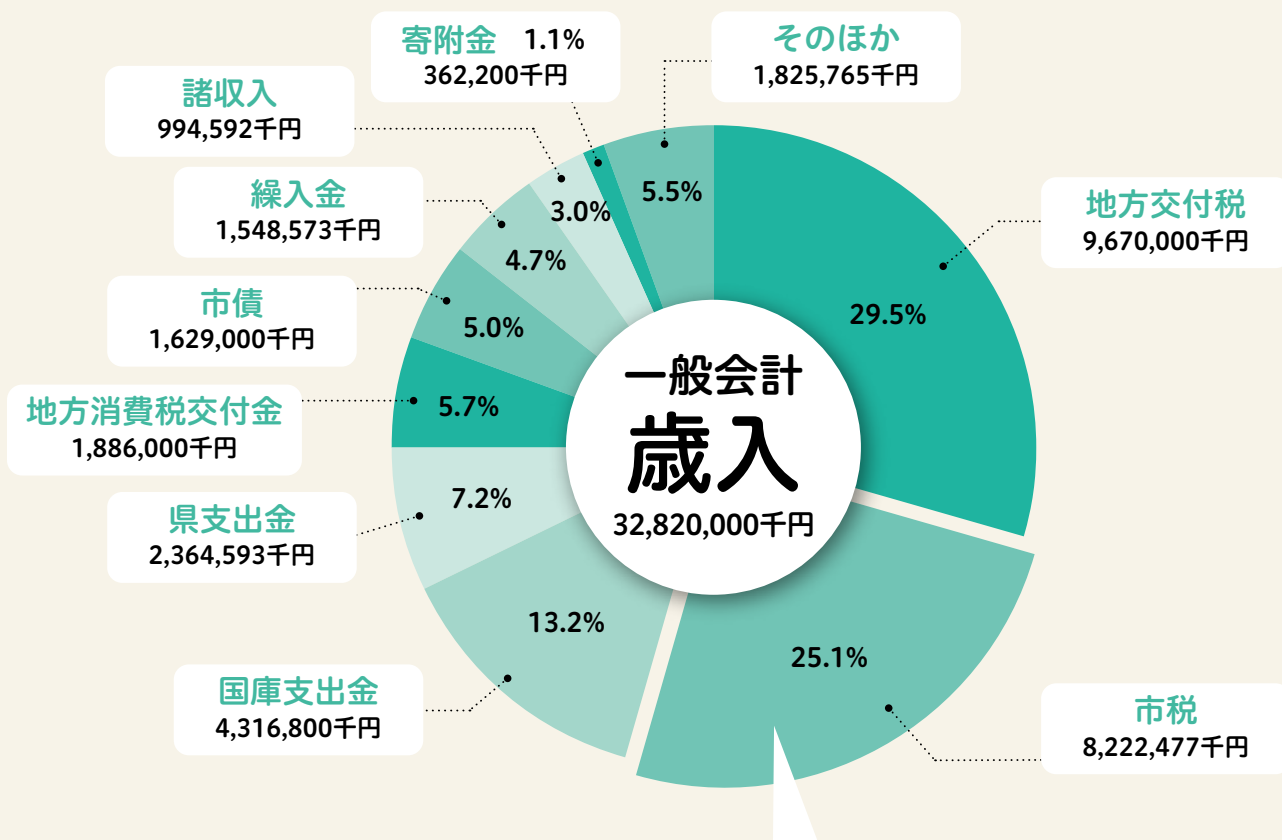

市民1人当たりが納める市税
135,000円
※千円未満は四捨五入。

市税予算額8,222,477千円 ÷ 人口60,909人
(令和8年3月1日現在)

市税の内訳

- 個人市民税 3,483,060千円
- 固定資産税 3,298,572千円
- 市たばこ税 555,459千円
- 法人市民税 349,073千円
- 都市計画税 268,288千円
- 軽自動車税 257,182千円
- 入湯税 10,843千円

※都市計画税は、都市計画区域内(旭地域)の土地や建物に課税されています。

市税の使い道は決まっているの？

市税には、使い道が特に決められていない「普通税」と、使い道が決められている「目的税」があります。旭市には7種類の市税があり、そのうち都市計画税と入湯税の2つは目的税です。都市計画税は公園や街路の整備、公共下水道などの都市計画事業に、入湯税は消防施設や観光施設の整備、観光の振興などに活用します。



一般会計予算を見てみよう



歳出の内訳

目的別では、子育て支援や福祉サービスなどに活用される民生費が、全体の35.7%を占めています。次いで衛生費が13.3%で、市民の健康づくりやごみ処理などに活用されます。総務費は12.7%で、庁舎管理やコミュニティバスの運行などに、教育費は11.4%で、小・中学校や文化・スポーツの振興などに活用されます。公債費は10.8%で、市が借り入れたお金の返済に充てられます。土木費は6.4%で、道路や公園の整備などに活用されます。

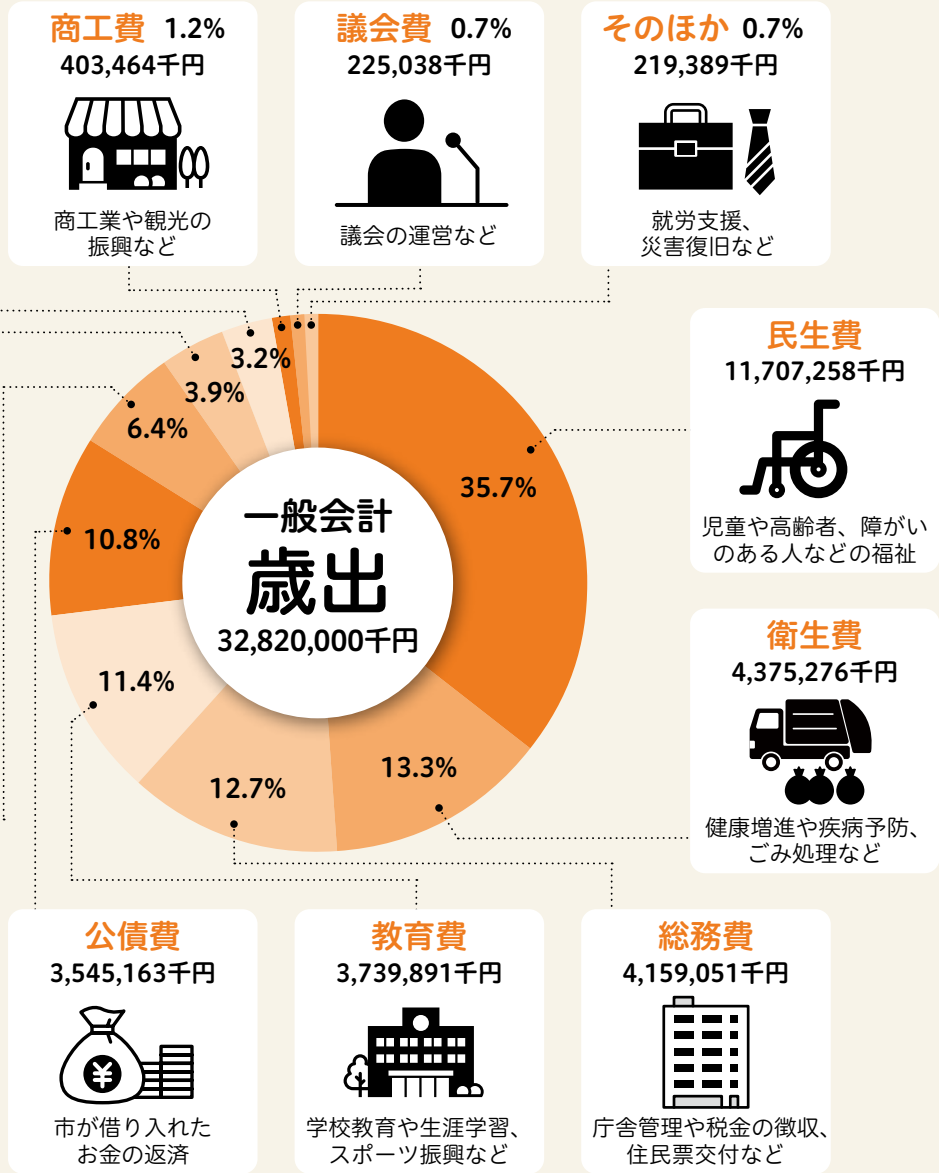

農林水産業費
1,054,212千円

農業や水産業の振興など

消防費
1,289,507千円

消防、防災対策など

土木費
1,210,751千円

道路や公園の整備など

商工費 1.2%
403,464千円

商工業や観光の振興など

議会費 0.7%
225,038千円

議会の運営など

その他 0.7%
219,389千円

就労支援、災害復旧など

民生費
11,707,258千円

児童や高齢者、障がいのある人などの福祉

衛生費
4,375,276千円

健康増進や疾病予防、ごみ処理など

公債費
3,545,163千円

市が借り入れたお金の返済

教育費
3,739,891千円

学校教育や生涯学習、スポーツ振興など

総務費
4,159,051千円

庁舎管理や税金の徴収、住民票交付など



市民1人当たり
に使われるお金
539,000円
※千円未満は四捨五入。

一般会計予算額32,820,000千円÷人口60,909人
(令和8年3月1日現在)

市民1人当たりに使われるお金の内訳

- 民生費 192,200円
- 衛生費 71,800円
- 総務費 68,300円
- 教育費 61,400円
- 公債費 58,200円
- 土木費 34,500円
- 消防費 21,200円
- 農林水産業費 17,300円
- 商工費 6,600円
- 議会費 3,700円
- その他 3,600円



市の予算を家計に置き換えてみると

一般会計予算額を年収536万円※の家計に置き換えてみました。

※令和6年国民生活基礎調査の1世当たりの平均所得金額を参考に算出。



収入



給与 (前年度比) 179万円(15万円)	●市税 ●地方譲与税 ●交付金
親からの援助 267万円(8万円)	●地方交付税 ●国庫・県支出金
家賃収入 10万円(1万円)	●分担金、負担金 ●使用料、手数料 ●財産収入 など
前年の残金 6万円(▲2万円)	●繰越金
貯金の引き出し 25万円(▲4万円)	●繰入金
ローンの借り入れ 27万円(▲16万円)	●市債
そのほか 22万円(2万円)	●寄附金 ●諸収入

合計 536万円

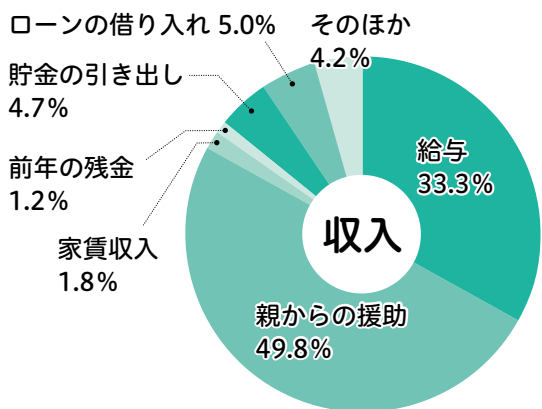

支出



食費 (前年度比) 110万円(5万円)	●人件費※1
医療費など 110万円(5万円)	●扶助費※2
ローンの返済 58万円(6万円)	●公債費※3
光熱水費や通信費など 155万円(1万円)	●物件費※4 ●補助費等※5
家や家財、車の修繕費 46万円(▲17万円)	●維持補修費 ●普通建設事業費※6
貯金や投資 16万円(同額)	●積立金※7 ●投資及び出資金など
子どもへの仕送り 41万円(2万円)	●繰出金※8

合計 536万円

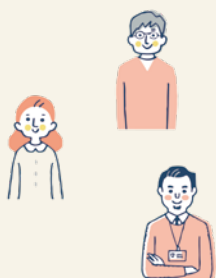
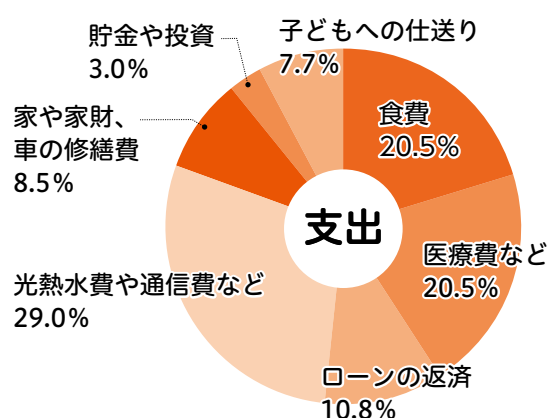

- ※1 人件費…職員の給与や議員報酬など
- ※2 扶助費…生活保護、障がい者支援、医療費助成、児童手当の給付などに使うお金
- ※3 公債費…国や金融機関から借りたお金の返済に使うお金
- ※4 物件費…光熱水費や消耗品費、業務委託料など
- ※5 補助費等…各種団体への補助金や負担金など
- ※6 維持補修費、普通建設事業費…道路や公園、学校など公共施設の建設や改修などに使うお金
- ※7 積立金…市の貯金(基金)に積み立てるお金
- ※8 繰出金…特別会計の歳入を補うために使うお金



令和8年度の主な事業

令和8年度一般会計予算の主な事業を「旭市総合戦略」の4つの基本目標ごとに紹介します。



新…新規事業
拡…拡充事業

1 魅力ある雇用を創出し、安心して働けるまちづくり

農水産業・商工業・観光振興のための事業など

地域女性デジタル人材育成推進事業	3,653千円	在宅での就業を希望する女性を対象に、AIの活用やウェブデザインなどのデジタル技術を習得するためのセミナーを開催するほか、就業機会の提供・紹介などの支援を行います。
道の駅季楽里あさひ管理費	9,580千円	道の駅「季楽里あさひ」の施設管理を行い、市の基幹産業である農水産業の発展と地産地消の推進、観光立地としての魅力向上を図ります。
拡 有害鳥獣駆除事業	7,588千円	旭市鳥獣被害防止計画に基づき、カラスやイノシシなどの鳥獣の駆除を行い、農産物への被害を防止します。本年度から、地元住民による鳥獣被害対策実施隊を設置し、地域ぐるみで取り組みます。
拡 海業推進事業	11,619千円	飯岡漁港周辺のにぎわいの創出と漁業振興のため、旭市海業推進地域協議会を中心に各産業の連携を図り、未活用の地域資源を有効活用した事業を推進します。
事業者デジタル化支援事業	6,009千円	市内の民間事業者を対象に、デジタル化への関心を高めるための啓発セミナーの開催や専門家による伴走支援を行い、デジタル技術の導入を支援します。
拡 商業活性化推進事業	14,179千円	空き店舗を活用する際の改修費などの補助や、商店街が行う環境整備やイベントなどを補助します。本年度は、実店舗の開業を目指す人に試験的な短期出店費用を助成し、新規出店を後押しします。

2 結婚・出産・子育ての希望がない、誰もが生きがいを持てるまちづくり

子育て支援・学校教育・生涯学習の充実のための事業など

新 乳児等通園支援事業	12,497千円	子どもの育ちを応援し、子育て世帯への支援を強化するため、3歳未満の未就園児を対象に、月10時間までの利用可能枠の範囲内で、就労条件などを問わず時間単位で保育所などを利用できる、新たな制度の運用を始めます。
新 民間教育・保育施設改築等事業	30,000千円	適切な教育・保育サービスを提供できる環境を整備するため、民間保育所(干潟町中央保育園)が行う、園舎などの施設整備にかかる事業費の一部を補助します。
拡 放課後児童クラブ運営事業	330,412千円	保護者が就労などのため昼間家庭にいない児童に対し、放課後に適切な遊びや生活の場をつくります。質の高い育成支援と利便性の向上を図るため、本年度から、業務の一部を民間事業者へ委託します。



海業を進める飯岡漁港周辺

良好な保育環境を整備

海上統合小の予定地 嚶鳴小

防災スポーツなどを開催

拡 公立保育所運営費	615,705千円	市内9か所の公立保育所の管理・運営を行います。本年度は、児童の安全確保と保育の透明性を高めるため、全ての公立保育所にAEDと見守りカメラを導入します。
新 保育所DX推進事業	12,236千円	デジタル技術を活用して、保育現場の業務効率化と保育の質の向上を図ります。本年度は、職員と保護者との円滑な情報共有のため、登降園の管理や保護者との連絡などを行うシステムを導入します。
子育て世代包括支援事業	15,867千円	こども家庭センターで、妊産婦や乳幼児の健康の保持・増進に関する包括的な支援を行います。母親への産後ケアや、妊娠期・子育て期に生じる健康や育児に関する不安解消などのためのオンライン医療相談を行います。
拡 妊婦・乳幼児健康診査事業	45,637千円	妊婦・乳幼児の疾病などを早期に発見するための各種健診や、健康を保持するための日常生活指導などを行います。本年度から、5歳児健康診査を行い、子どもの発達の特性を早期に発見し適切な支援につなげます。
拡 学校再編推進事業	16,052千円	少子化で児童・生徒数が減少する中、将来を担う子どもたちにとって公平で充実した、より良い教育環境を確保するため、学校の再編を進めます。
拡 小学校統合整備事業	923,607千円	令和9年4月の「ひかた椿小学校」と令和11年4月の「(仮称)海上地域小学校」の開校に向けて、校舎や体育館などの改修工事や実施設計を行います。
拡 部活動地域クラブ運営事業	25,985千円	令和8年9月からの休日部活動の地域移行に向けて、地域における受け入れ体制の整備を進めます。また、移行後のクラブ運営を民間事業者に委託し、効率的に運営を行います。
大原幽学遺跡史跡公園整備事業	125,998千円	大原幽学遺跡整備基本計画に基づき、遺跡の保存と活用を図るため、斜面保護や園路などを整備します。本年度は、大型車両用の駐車場や障がいのある人が利用しやすい専用駐車区画などを整備します。
スポーツ振興事業	23,420千円	スポーツイベントの開催や各種団体への支援を行います。また、障がいのある人も気軽にスポーツに触れ、楽しさを実感できるよう、パラ卓球拠点活動を通じてパラスポーツの普及を図ります。
学校給食費の完全無償化	学校給食費負担軽減額 △259,694千円	子育て世帯の経済的負担を軽減するため、児童・生徒の学校給食費の無償化を引き続き行います。

3 ひとの定着・還流・移住の流れをつくり、人々が集いつながるまちづくり

定住交流の促進、道路の整備、良好な生活環境をつくるための事業など

拡 企画事務費	33,256千円	重要な将来事業などの企画調整や広域行政に係る事務を行います。本年度は、成田空港の機能強化に伴うまちづくり方針基礎調査や、千葉工業大学との域学連携などの事業を新たに進めます。
拡 シティプロモーション推進事業	16,311千円	映画やドラマなどのロケ支援や、作品の舞台を訪れてもらうロケツーリズムを推進します。そのほか本年度は、Instagramなどでの情報発信を専門とする民間事業者を活用することで、市の魅力を効果的に発信します。

拡 移住・定住促進事業	50,315千円	定住を目的とした転入者や市内在住の若者世帯に対して、住宅取得時に奨励金を交付します。本年度は、移住サポートセンターを民間事業者に委託し、移住希望者の相談体制を強化します。
拡 畜犬等適正管理指導事業	5,497千円	狂犬病の予防注射の実施や、犬猫の不妊・去勢手術費用の助成などを行います。本年度から、飼い主がいない猫に対する不妊・去勢手術費用についても、新たに助成します。
冠水対策排水整備事業	169,385千円	道路冠水が多発する地域において、効果的な排水ができるよう整備工事を行い、集中豪雨や台風などによる浸水の解消や緩和を図ります。
<small>きょうりょう</small> 橋梁長寿命化修繕事業	119,515千円	橋梁の法定点検結果に基づき策定した、予防保全型の修繕計画に沿って、維持補修工事を行います。
震災復興・津波避難道路整備事業	8,385千円	東日本大震災で津波被害を受けた地域における避難道路の整備や、被災地域の復興のための道路を整備します。
大間手線道路改良事業	124,984千円	防災機能の確保や交通アクセス向上のため、主要地方道銚子旭線と東総広域農道を結ぶ道路の改良工事を進めます。
空き家等対策推進事業	10,791千円	適切に管理されていない空き家などの発生抑制・解消・活用につなげるため、空き家などの改修・解体費の補助や、空家・空地バンクを運用します。

4

将来にわたって元気な地域をつくり、安全・安心で暮らしやすいまちづくり

保健・医療の充実、地域福祉や高齢者福祉の充実、防災力の強化のための事業など

自治体DX推進事業	10,766千円	引き続き民間企業からデジタル専門人材を受け入れ、デジタル技術による行政事務の効率化を進めるほか、電子申請システムなどを活用して市民サービスの向上を図ります。
拡 電算システム運用事業	343,952千円	市の業務を行うために必要な電算システムの運用管理を行います。本年度は、自治体の共用データをインターネット上で市民や民間事業者に公開する、公開型GIS(地理情報システム)の整備を進めます。
地域医療体制整備事業	24,392千円	子どもを安心して育てられる環境づくりを推進するため、市内に小児科を新たに開設する医療機関に対して、開設に要する費用を補助します。
新 がん患者アピランスケア支援事業	1,000千円	がん患者の心理的・経済的な負担の軽減や社会生活を支援するため、がん治療による外見の変化を補完する、ウィッグや医療用補整具の購入費用などを助成します。
拡 感染症予防対策事業	191,118千円	対象疾病のまん延防止と重症化予防のため、予防接種法に基づく定期接種の体制整備や、任意接種にかかる費用の一部を助成します。本年度から、新たにRSウイルスワクチンの定期接種を行います。
拡 消防施設整備事業	43,962千円	消火活動に必要な施設を整備し、消防力の強化を図るため、耐震性貯水槽や消火栓を新設するほか、消防水利の安全管理と維持補修を行います。
拡 消防車両整備事業	26,127千円	災害から市民の生命や財産を守るために活動する消防車両を整備します。本年度は、火災現場などで消防隊の活動を円滑・的確に指揮するために、消防署本署に配備している指揮車1台を更新します。
拡 防災体制強化事業	15,897千円	災害に強いまちを目指し、防災体制を強化します。防災スポーツなどのイベントの開催や、本年度は、被災者への早期・的確な支援を行うため、被災者情報を一元管理する被災者生活再建支援システムを導入します。



このページを抜き取って利用してください。