

Public Relations

広報

4/1 2009
No.91

あさひ



今 巣立ちの時

お世話になった先生、^{まなびや}学舎、そして後輩たち。私たちは
今、たくさんの思い出を胸に、この場所から巣立ちます。

〔3月13日／干潟中学校〕

平成21年度一般会計予算は

255億5、000万円

平成21年度の当初予算が、市議会第1回定例会で決まりました。予算の総額は825億1、674万2千円で、前年度と比べ49億1、684万3千円（6・3パーセント）の増となっています。内訳は一般会計が255億5、000万円、特別会計は6会計を合わせて140億9、280万円、企業会計は3会計を合わせて428億7、394万2千円です。

当初予算は、市民福祉の向上と市の均衡ある発展に向けて、合併の効果や財源などを最大限に生かすとともに、合併による国の財政支援の終期も見据えながら、旭市総合計画や旭市行政改革アクションプランに掲げる施策を、着実に実施していくことを基本とした編成になっています。

今号では、議定例会で市長が述べた施政方針を含め、今年度予算の概要を六つの施策に沿って紹介します。

平成21年度会計別予算額

(単位：千円)

区 分	平成21年度	平成20年度	比較増減			
			増減額	増減率		
一 般 会 計	25,550,000	25,580,000	△ 30,000	△ 0.1%		
特別会計	国民健康保険事業 (事業勘定)	8,590,000	8,502,000	88,000	1.0%	
	国民健康保険事業 (施設勘定)	73,000	69,100	3,900	5.6%	
	老人保健	67,000	489,000	△ 422,000	△ 86.3%	
	後期高齢者医療	395,000	765,000	△ 370,000	△ 48.4%	
	介護保険事業	3,638,000	3,375,494	262,506	7.8%	
	下水道事業	1,277,000	808,000	469,000	58.0%	
	農業集落排水事業	52,800	51,543	1,257	2.4%	
	小 計	14,092,800	14,060,137	32,663	0.2%	
企業会計	水道事業	(収)	1,568,276	1,640,424	△ 72,148	△ 4.4%
		(資)	928,375	753,572	174,803	23.2%
	計	2,496,651	2,393,996	102,655	4.3%	
	病院事業	(収)	31,007,171	31,115,418	△ 108,247	△ 0.3%
		(資)	9,128,144	4,083,900	5,044,244	123.5%
	計	40,135,315	35,199,318	4,935,997	14.0%	
	国民宿舎事業	(収)	237,301	186,908	50,393	27.0%
		(資)	4,675	179,540	△ 174,865	△ 97.4%
	計	241,976	366,448	△ 124,472	△ 34.0%	
	小 計	42,873,942	37,959,762	4,914,180	12.9%	
合 計	82,516,742	77,599,899	4,916,843	6.3%		

※ 企業会計欄の(収)は収益的支出、(資)は資本的支出です。

一般会計予算の内訳

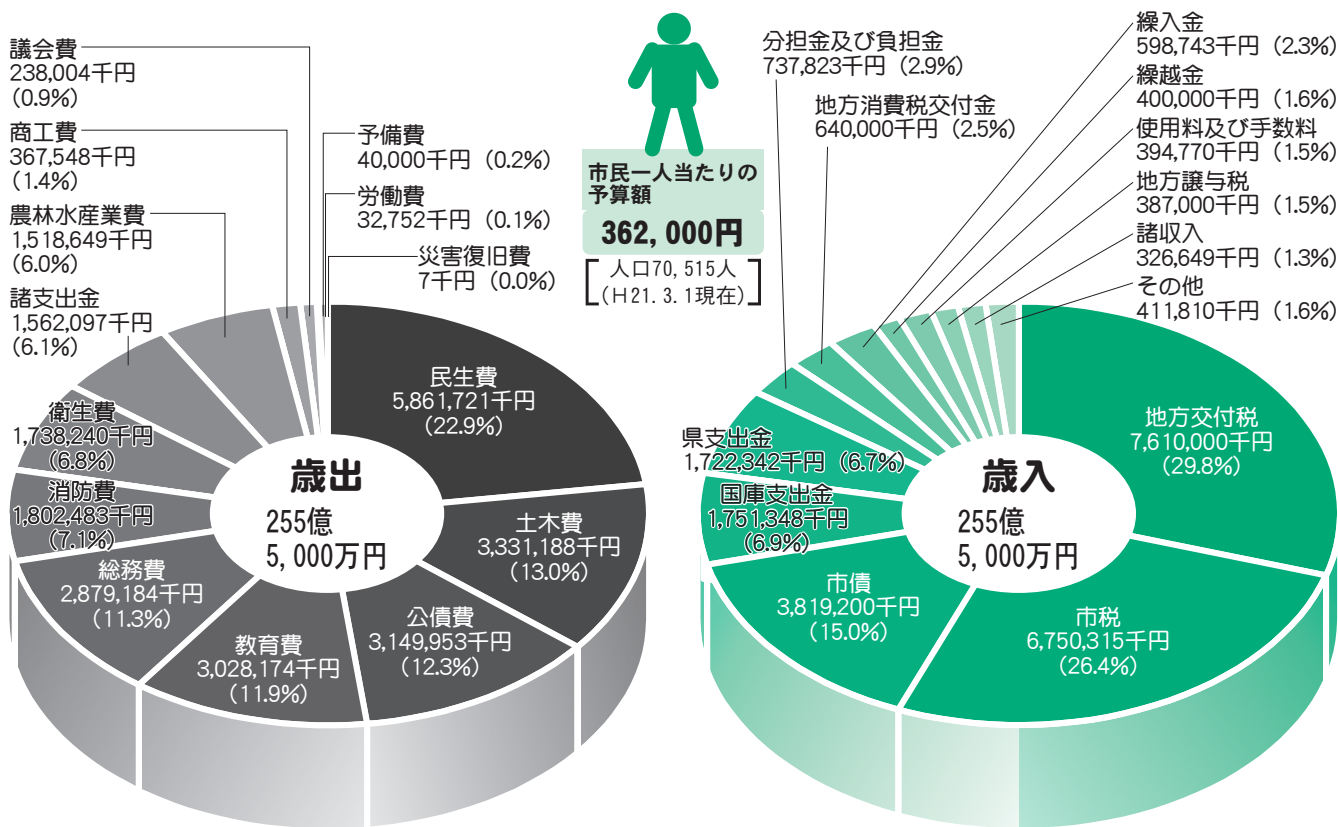

用語の解説

- **一般会計**／市の基本的な行政を行うための会計。行政サービスのほとんどが、この一般会計で賄われます。
- **特別会計**／国民健康保険のように、特定の収入を特定の支出に充てて事業を行う場合などに、一般会計と区分して経理する会計です。
- **企業会計**／地方公共団体が営する独立採算を原則とする事業を経理する会計です。
- **地方交付税**／財源の少ない地方公共団体でも一定の水準の行政運営ができるよう、国から交付されます。
- **地方譲与税**／いったん国税として徴収され、その後市町村に譲与される税。地方道路譲与税や自動車重量譲与税など。
- **国・県支出金**／市が行う特定の事業に対して国や県から交付されます。
- **分担金及び負担金**／市が行う特定の事業経費に充てるため、特別に関係のある人から徴収するもの。
- **市債**／学校や道路などを整備するための財源として、市が借り入れるもの。

平成21年度予算の主要事業

1. 安全で魅力のあるまちづくり

旭中央病院アクセス道をはじめとした主要アクセス道路および地域間連絡道路の整備。消防・防災対策としての防災行政無線統合整備事業や消防庫、消防車両の整備。公共交通網としてのコミュニティバス等運行事業。

2. 快適でうるおいのあるまちづくり

環境美化推進事業等の実施による環境保全対策の充実。災害時に広域避難場所となる防災機能を備えた公園の整備。地域経済や雇用情勢の悪化に対応した住宅環境の提供。

3. 健やかでやすらぎのあるまちづくり

こんにちは赤ちゃん事業。妊婦健康診査の拡充や乳幼児医療費助成による子育て支援。保育所施設の改修事業。自立支援のための障害者福祉事業の充実。介護予防などを目的とした高齢者福祉事業の推進。

4. 心豊かな人と文化をはぐくむまちづくり

安全で快適な教育環境を整備する小・中学校改築事業や学校給食センター統合改築事業。いきいきとした学校生活を創造する課外活動支援事業。千葉国体の開催準備事業。

5. 活力と躍動感に満ちたまちづくり

安定した農業経営に向けた水田農業構造改革推進事業や施設園芸生産コスト軽減支援事業、畜産経営を支える地域バイオマス利活用推進事業等。水産資源の高付加価値化と漁業経営の安定化を図るための水産まつりや朝市等への支援。中小企業の経営を支える制度融資および利子補給の拡充。

6. 共につくる夢のあるまちづくり

行政への市民参画と地域活動の振興を図る市民まちづくり活動支援事業やコミュニティ育成事業。医療福祉・食・交流の郷づくり事業。

1 安全で魅力のあるまちづくり

都市計画

計画的なまちづくりを進めるための都市計画マスタープランは、多くの意見を取り入れながら、今年度に策定し



▲旭中央病院アクセス道東西線

市道の整備

市民生活に直接関連する市道の整備は、地域のバランスなどを考慮しながら計画的に進めます。

旭中央病院アクセス道整備事業東西線は、延長1,730メートルの工事を施工することで、全線が完成します。また南北線は、JRの線路をまたぐ橋梁工事を含め、旭中央病院から国道126号までの工事を継続して進めます。橋梁の長寿命化を図るため、鎌数地先の更正橋の補強工事を実施します。

街路事業

旭駅前線は、引き続き電線共同溝および歩道の工事を行い、駅前地域としての都市環境の整備を進めるとともに、駅東側から線路沿いの市道へつながる

①安全で魅力のあるまちづくり

(主要事業)	(千円)
防災行政無線統合整備事業	640,293
コミュニティバス等運行事業	59,219
消防施設整備事業	45,082
消防車両整備事業	51,770
消防庫整備事業	36,845
消防団車両整備事業	22,243
道路維持補修事業	127,000
道路新設改良事業	210,781
旭中央病院アクセス道整備事業	905,525
更正橋改修事業	42,394
防衛施設周辺民生安定事業	42,145
街路整備事業(谷丁場遊正線)	320,503
旭駅前広場等整備事業	23,379
干潟駅前広場整備事業	4,734

道路を整備します。
コミュニティバス

試行運行の干潟地区ルートは、より利用促進を図るため、4月1日から新しいルートで運行します。

消防行政

消防体制の強化を図るため、消防署のポンプ自動車と指揮車および消防団

2 快適でうるおいのあるまちづくり

生活環境

「きれいな旭をつくる会」を主体に、ゴミゼロ運動や各種事業に取り組み、住みよい環境づくりに努めます。

広域ごみ処理事業

東総地区広域市町村圏事務組合を中心に取り組んでいる、東総地域ごみ処理広域化計画は、施設建設用地の候補地を検討するため、構成3市管内の6地区を調査します。

東総衛生組合旭クリーンパーク

建設後22年が経過しており、施設の経年劣化と合併処理浄化槽の汚泥処理に対応できないため、コンバクトで再資源化を考慮した汚泥再生処理センターを、現敷地内に2か年事業で整備します。

水道事業

将来にわたり安全で良質な水を安定的に供給するため、既存施設の維持管理に努めながら、配水区域の変更に伴う水圧改善とループ化などを計画的に

車両3台の更新整備を行います。
消防庫および防火水槽は、年次計画により順次整備します。

防災行政無線の整備

防災行政無線統合整備は、親局および遠隔操作装置の設置が完了し、飯岡地域から順次、屋外受信機および戸別受信機の更新整備を進めます。

②快適でうるおいのあるまちづくり

(主要事業)	(千円)
合併処理浄化槽設置促進事業	28,076
環境美化推進事業	5,340
塵芥処理施設運営費	518,346
排水路整備事業(西野地区)	56,000
袋公園整備事業	69,682
文化の杜公園整備事業	477,176

下水道事業

平成20年度末に156・3ヘクタールの区域で使用が可能となり、事業認可区域202ヘクタールのうち、約77パーセントが整備されました。今年度は、二袋地先9・9ヘクタールの面整備工事を実施します。また、流入量の増加に伴い本庁舎敷地内に中央污水ポンプ場を、3か年計画で建設します。

排水路整備

川向西野地区の排水路整備事業は、全体計画1,060メートルの内、流末となる新川側から約350メートルの工事に着手します。

都市公園事業

袋公園は、園路広場、遊戯施設などを整備し、多様なレクリエーションニーズに対応した、市民が憩う公園となるよう整備します。また、溜池の中通りを拡幅し、桜を植えます。

文化の杜公園は、基盤整備工事に着手し、多目的な利用と防災機能を併せ持った総合公園として整備します。

あさひ健康パーク

飛砂防止柵をかき上げし、塩害や砂塵被害を防止します。

下宿ふれあい公園

園路広場、遊戯施設などを整備し、地域交流の場として、また災害時には避難場所にもなる、地域に密着した近隣公園として整備します。

3 健やかでやすらぎのあるまちづくり

保健事業

妊婦健康診査は、公費負担の受診回数を5回から14回に拡充し、若い世代の負担軽減を図り、安心して子どもを産める環境づくりに努めます。

乳幼児医療費助成事業は、昨年12月に県の補助基準が見直され自己負担額

が上がりましたが、保護者の負担を引き上げることなく、安心して子育てが行えるよう、市の単独事業として助成します。

病院事業

旭中央病院は健全経営を堅持し、東総地域の基幹病院として、高度医療を

はじめ不採算部門の救急医療を受け持つとともに、近隣病院の要請に基づき医師を派遣するなど、その重責を果たしています。今後も、病院事業の健全経営に取り組みながら、病院再整備事業を進めます。

社会福祉

あさひ健康福祉センター、飯岡福祉センター、海上ふれあいサポートセンターおよび旭市福祉作業所は、継続して指定管理者制度に基づき委託します。

児童福祉

保育所施設の整備は、年次計画で進めます。とみうら保育所の耐震改修工事はすでに着手し、今年度は中央第一保育所および中央第三保育所の耐震改修工事を実施します。

高齢者福祉

介護保険制度は、介護予防が最も大切であるとの観点から、予防を重視した第4期事業計画が今年度からスタートします。

介護保険料は、給付費の増加や第1

4 心豊かな人と文化をはぐくむまちづくり

学校教育

小・中学校教諭補助員配置事業は、10人の教諭補助員を配置し、国語や算数、数学など基礎学力の徹底と、特別支援を必要とする子どもたちへきめ細かな指導を行うとともに、ALTによる英語教育と併せて学力の向上を図り

号被保険者の負担率の上昇などにより増額になりますが、基金を取り崩すなどし、急激な保険料の上昇を抑制します。

障害者福祉

今年度から始まる「第2期障害者福祉計画」では、現行の福祉施設が新たなサービス体系へ移行する目標年度を平成23年度としています。年度ごとにサービス目標量を設定し、障害者福祉サービスや相談支援、地域生活支援事業などを提供する支援体制を推進します。

ます。

下校後に保護者が家庭外就労などで家庭にいない4年生から6年生までの児童に対して、自主的な活動や遊び場を提供するため、試行として中央小学校内で「放課後子どもサポート事業」を実施します。

③健やかでやすらぎのあるまちづくり	
(主要事業)	(千円)
がん検診事業	77,691
感染症予防対策事業	47,589
乳幼児健康診査事業	65,079
乳幼児医療費助成事業	89,912
地域生活支援事業	57,737
自立支援給付事業	576,424
長寿祝金支給事業	28,834
次世代育成支援行動計画策定事業	1,575
つどいの広場事業	2,941
こんにちは赤ちゃん事業	1,365
保育所運営費	728,326
保育所指定管理委託事業	79,730
保育所施設改修事業	74,831

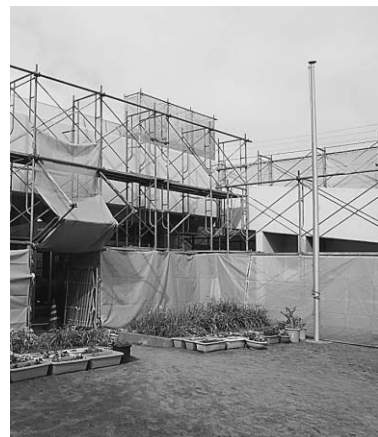

▲とみうら保育所の耐震改修工事

⑤活力と躍動感に満ちたまちづくり

(主要事業)	(千円)
地域資源価値創造事業	22,758
消費者保護対策事業	2,329
中小企業金融対策事業	100,010
商業活性化推進事業	18,630
中心市街地活性化対策事業	3,805
長熊釣堀センター管理費	12,379
農業振興事務費	20,295
水田農業構造改革推進事業	18,628
米の力再発見事業	2,821
「園芸王国ちば」強化支援事業	88,042
施設園芸生産コスト軽減支援事業	7,200
農業活性化推進事業	3,695
経営構造対策事業	432,250
「原点回帰」飼料増産緊急対策事業	17,665
畜産環境総合整備統合事業	117,074
地域バイオマス利活用推進事業	90,834
経営体育成基盤整備事業	35,934
広域農業基盤整備事業	118,709
水産業総務事務費	5,107
地域水産物供給基盤整備事業	35,101



▲整備が進む旭二中屋外運動場

放課後児童健全育成事業は、大規模児童クラブとなつている中央児童クラブの定員などを見直します。

義務教育施設の整備
第二中学校の屋外運動場は、年内の整備を予定します。

中央小学校改築事業および矢指小学校改築事業は、今年度から2か年事業で実施します。
飯岡中学校改築事業は、平成22年度

から3か年事業で全面改築する予定で、今年度は、校舎などの耐震診断と改築に伴う設計業務を実施します。

社会教育
社会教育は、市民が心身共に豊かな生活ができるよう、各種事業を展開します。

文化振興事業は、市民参加型事業として市民音楽祭やあさひのまつり、あさひ寄席、演劇鑑賞教室など、幅広いジャンルから実施します。

文化財保護は、国指定の文化財である大原幽学遺跡「旧宅」の半解体事業を、引き続き実施します。

図書館は、公民館図書室とのネットワーク、県立東部図書館をはじめ、他の公共図書館との蔵書の有効活用を推進し、市民の利便性向上を図ります。

体育振興
健康に対する関心が高まる中、健康・体力づくりの重要性を認識するため、市民が積極的にスポーツ活動に参加で

きる機会を提供します。
ゆめ半島千葉国体卓球競技会は、本大会開催前年となることから、10月に国体リハーサル大会として全日本卓球選手権大会を行い、国民体育大会に向けて準備体制を整えます。

④心豊かな人と文化をはぐくむまちづくり

(主要事業)	(千円)
中央小学校改築事業	280,435
矢指小学校改築事業	371,942
第二中学校改築事業	162,590
飯岡中学校改築事業	71,247
小学校教諭補助員配置事業 (緊急雇用創出分を含む)	9,561
放課後児童健全育成事業	71,446
緊急雇用創出放課後子どもサポート事業	1,456
中学校教諭補助員配置事業	3,263
課外活動支援事業	1,651
学校給食センター統合改築事業	26,390
社会教育活動費	17,154
文化振興事業	29,020
海上キャンプ場管理費	10,995
大原幽学遺跡「旧宅」半解体修理事業	12,266
総合体育館改修事業	15,195
国民体育大会開催事業	39,976

5 活力と躍動感に満ちたまちづくり

農業の振興
水田農業は、米価が長期的な下落傾向にあるため、米の生産調整を推進し

安定した水田農業の実現と、食料自給率の向上に向けた麦・大豆・飼料作物や発酵粗飼料用稲・飼料用米などの転作作物を組み合わせた対策を推進します。また、米粉の利用方法を研究し、米の新たな需要を掘り起こし、水田農業の確立に取り組みます。

園芸は、千葉県屈指の一大産地として、さらなる生産力の向上や省力化を図るため、野菜生産施設などの整備を支援し、本市農産物の販路拡大につながるよう積極的にPR活動に取り組みます。

畜産は、家畜排せつ物の適切な管理・処理を目指して、良質たい肥の生産施



▲さまざまなイベントで市の産業をPR

設を整備し、そこで生産されたい肥を、地域の耕種農家が有効利用する資源循環型農業の構築を推進します。また、飼料自給率の向上を図るため、飼料増産に必要な機械を導入する、「原点回帰」飼料増産緊急対策事業の実施と、廃棄物として処分される食品の残りがすを、家畜飼料として活用するための施設を整備する、地域バイオマス利活用推進事業を実施します。

農業基盤整備事業
飯岡西部地区は、平成22年4月の事業採択を目指し、(仮称)「飯岡西部工区」の設立に向け、大利根土地改良区・地元役員・関係機関が連携を図りながら準備を進めます。

家畜防疫は、家畜伝染病の流行を防ぐため、豚オースキー病清浄化対策と高病原性鳥インフルエンザ防疫を軸に、衛生管理を強化・推進し、畜種別防疫事業へ助成します。

水産業の振興

つくり育てる漁業を推進する種苗放流や人工漁礁の設置など、栽培漁業の基盤整備と漁港整備による機能の充実を図ります。

全国有数の農水産業をPRし、知名度の向上や販売の優位性を確保するため「いいおか港・水産まつり」や「産業まつり」などの交流事業を実施し、農水産業の振興に努めます。

商業の振興

商工会では、商業振興につなげるための事業を展開しており、市も商工会と連携を図りながら支援を行います。

商店会などの振興策の一環として実施している、プレミアム付き共通商品券の発行事業に助成します。

地域活性化対策として、国の臨時交付金を活用し、プレミアム付き共通商品券発行事業に係る経費を助成します。

中小企業金融対策事業は、国のセーフティーネット保証に係る認定事務の迅速な対応を図り、市の制度融資も、中小企業者の資金繰りの悪化に対応するため、預託金を増額して融資枠を拡大し、中小企業者の経営安定と利便性向上に努めます。

工業の振興

地域経済の活性化と雇用の場の創出を図るため、県をはじめ関係機関と連携しながら、優良企業の誘致に努めます。

観光の振興

引き続き観光協会などと連携しながら、観光情報の発信と観光客の誘致に

取り組みます。地域資源価値創造事業は、潜在的な文化・観光資源を新たな目で調査し、



▲ちばてつや先生の作品キャラクターを使用した看板

ら、観光情報の発信と観光客の誘致に取り組みます。地域資源価値創造事業は、潜在的な文化・観光資源を新たな目で調査し、

全国へ向けて情報発信を行う試みとして、大学教授をはじめ各分野の専門家て構成する「旭市の文化と観光情報発信委員会」を設置しました。今後は、市の自然や歴史、文化などの「価値資源」や、ちばてつや先生の作品のキャラクターなどを活用し、旭ブランドの認知度・好感度を積極的に県内外にPRします。

国民宿舎事業

観光交流拠点施設としてその役割を果たせるよう、現代の利用者ニーズを的確に捉えながら経営健全化に取り組みます。

6 共につくる夢のあるまちづくり

市民まちづくり活動支援事業

市民が、より地域社会に貢献する活動が行えるよう、市内における市民活動団体の設立や、団体などが実施する

新たな事業に対して助成します。コミュニティ育成
集会所施設や地区行事務用品の整備などに助成します。

⑥共につくる夢のあるまちづくり	
(主要事業)	(千円)
医療福祉・食・交流の郷づくり事業	2,800
コミュニティ育成事業	5,400
市民まちづくり活動支援事業	3,060
沖縄交流事業	1,865



市民のまちづくり活動を応援します

活動のきっかけ、充実のために
「市民まちづくり活動支援事業」をスタート

「市民まちづくり活動支援事業」

補助の対象になる活動は？

市では協働によるまちづくりを推進するため、「地域社会に貢献する活動を始めたい」「今行っている公益活動を広げたい」など、まちづくり活動を行う市民団体の設立や、新たな事業などに補助金を交付し、市民の自主的なまちづくり活動を支援します。

市民が自主的・自発的に行う公益性の高い事業です。

市内で行われる公益的な社会貢献活動。

地域の課題や社会的課題の解決が図られる活動。

地域を活性化し、具体的な効果・成果が期待できる活動。

具体的にはどんな補助金？

《はじめの一步スタート支援》

団体の立ち上げのために掛かる経費や、結成後間もない団体が、事業を開始するために必要な費用などを補助し、団体活動の自立を支援します。

【対象】

結成後2年以内で、活動を継続して行う団体。

【補助対象となる経費】

まちづくり事業開始のための事務費、講師謝礼、ポスター等の印刷費、通信費など。

【補助率】

3分の2以内

【限度額】

10万円（1団体1回限り）

《まちづくりステップアップ支援》

団体が行う新規事業や事業の拡大など、まちづくり活動の活発化を支援します。

【対象】

結成後1年以上経過した団体。

【補助対象となる経費】

事業の実施に必要な諸経費。

【補助率】

補助対象となる経費の2分の1以内。

年度ごとに申請し、最長3か年（スタート支援を受けた場合は2か年）まで。

最終年度は補助率3分の1。

【限度額】

年50万円

※次のような費用は補助対象となりません。

・活動団体等の事務所等を維持するための費用。

・活動団体等の平常的な活動に要する費用。

・活動団体等の構成員に対する人件費、謝礼等の費用。

対象となる団体は？

次の要件をすべて満たす団体です。

・活動拠点が、市内にあること。

・構成員の過半数が市内に在住、在勤

または在学し、5人以上で構成していること。

・組織の運営に関する規約などがあること。

・宗教活動または政治活動を行う団体でないこと。

申し込み方法は？

定められた申請書に必要事項を記入して、申し込んでください。

※申請書は企画課、または各支所庶務

室で受け取ってください。市のホームページ (<http://www.city.asahi.lg.jp>) からダウンロードできま

す。

【申込期間】

4月1日(水)～5月15日(金)

《申し込み・問い合わせ先》

企画課地域振興班

☎ 6215382



袋公園桜まつり 4/1(水)~4/12(日)



桜の名所となっている袋公園で、恒例の桜まつりが開催されます。見どころは、湖畔を彩る500本のソメイヨシノや湖上を元気に泳ぐ80匹の鯉のぼりで、市民の皆さんにも参加いただけるイベントとして、「演芸&子どもゲーム大会」も行われます。鯉のぼりは、4月27日(月)~5月6日(水)にも掲揚されます。

4/4(土) 演芸&子どもゲーム大会

- 時間/午前9時~ ※雨天の場合は5日(日)に順延
 場所/袋公園イベント広場(さくら橋南側)
 内容/開会式(午前9時~9時30分)
 野だて(午前9時30分~)
 お雛子(午前9時40分~、午後0時5分~、午後3時~)
 演芸大会(午前10時~正午)
 ガス風船無料配布(午前10時~)
 子どもゲーム大会(午前10時30分~)
 歌謡ショー:女性歌手「美咲」(午後0時30分~1時20分)
 カラオケ大会(午後1時20分~3時)
 同時開催:まるごと旭わくわく市場(午前9時30分~)

問い合わせ先

旭市観光協会 (☎62-7537)
 旭市商工観光課 (☎62-5338)

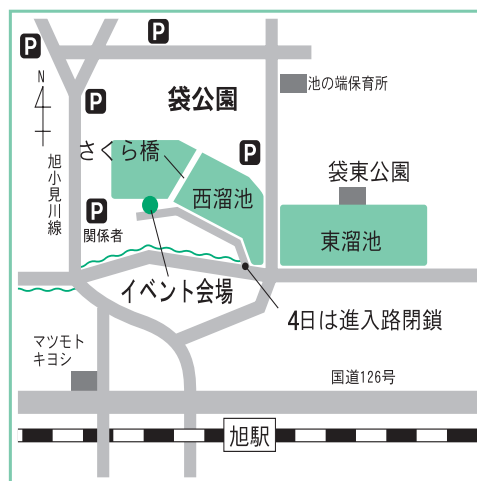

▲昨年のステージイベントの様子



▲歌謡ショー「美咲」

春の鮎釣り大会

日時/4月19日(日) 午前5時30分受け付け(午前6時開始)
 場所/袋東公園
 参加費/2,500円(会員1,000円)
 問い合わせ先/旭市観光協会・大会事務局 小澤 (☎63-9077)



袋公園 春のフォトコンテスト

主催/旭市観光協会
 題材/袋公園の風景、情景、スナップ等
 作品/カラースリット(四切、ワイド四切)
 賞/市長賞、議長賞、教育長賞、観光協会会長賞 各1人
 入選5人、佳作10人
 応募方法/作品の裏面に氏名、住所、電話番号、タイトルを記入した応募票を張り付け、旭市観光協会へ持参または郵送してください。
 締め切り/5月20日(水)
 応募・問い合わせ先/旭市観光協会(〒289-2516 旭市 口の795-6 ☎62-7537)
 ※4月4日(土)午前10時から袋公園で撮影会(モデル:ミス七夕)が行われます。さくら橋南側たもと付近にお集まりください。

「春の全国交通安全運動」

運動期間 4月6日(月)～15日(水)

～ じこがない そんなまいにち うれしいな ～



4月は入学シーズンです。新入学児童たちにとって、通い慣れない通学路にはたくさん危険が潜んでいます。地域みんな子どもを見守り、交通ルールやマナーを守りましょう。

また、高齢者が関係する事故が増加しています。中でも歩行者や自転車乗車中の死亡事故割合が高くなっていますので、歩行者も運転者も、みんなで交通安全に気を配り、事故防止を心掛けましょう。

運動期間中の4月10日(金)は、「交通事故死ゼロを目指す日」の実施日です。

【運動の重点目標】

- 1 子どもと高齢者の交通事故防止
- 2 全ての座席のシートベルトとチャイルドシートの正しい着用の徹底
- 3 自転車の安全利用の推進
- 4 飲酒運転の根絶

万一のときの安心

交通災害共済に加入しませんか

交通災害共済の加入期間は、9月1日から翌年の8月31日までの1年間です。加入の募集は毎年8月に行いますが、途中からでも随時加入できます。

幼稚園や保育所の園児、小学生は、それぞれの学校などで集団加入します。なお、3月から中学を卒業した生徒は、6月から未加入となってしまうので、途中での加入をお勧めします。

★忘れていませんか見舞金の請求

見舞金を請求できる期間は、

事故で死亡した日、身体障害となつた日、けがが治つた日(症状が固定した日)から2年以内です。忘れずに請求手続きをしてください。

★見舞金の請求に必要な書類

- ① 交通事故証明書
 - ② 指定の診断書
- ※交通事故であることを証明するため、事故に遭つた場合は、必ず警察に届け出てください。

〈問い合わせ先〉

総務課交通防災班

☎62-5835

交通事故巡回無料相談

千葉県交通事故相談所では、平成21年度も、相談員による無料交通事故相談を実施します。相談時間／午前10時～午後3時 場所／市役所会議室 ※事前の予約を市役所総務課までお願いします。

〈問い合わせ先〉

千葉県交通事故相談所
☎043-223-2264
市役所総務課交通防災班
☎62-5835

身近な地域でボランティア「交通安全推進隊」募集

地域でボランティアとして交通安全活動を実践する「交通安全推進隊」を募集します。隊員登録された人には、安心して活動していただくため、ボランティア保険の加入や帽子の支給などを行います。

応募資格／平成5年4月1日以前に生まれ、県内に居住または通勤・通学している人

活動方法／小学校区ごとにグループで月1回以上活動

登録期間／7月1日から1年間

応募締め切り／5月11日(月)必着

応募方法／応募用紙に必要な事項を記入し、県民センターまたは県生活・交通安全課へ持参、郵送、ファクスでご応募ください(県のホームページからも応募できます)。

問い合わせ先／県生活・交通安全課 (☎043-223-2263)

平成21年度相談日程

5月18日(月)	11月2日(月)・16日(月)
6月1日(月)・15日(月)	12月7日(月)・21日(月)
7月6日(月)・21日(火)	平成22年
8月3日(月)・17日(月)	1月5日(火)・18日(月)
9月7日(月)	2月1日(月)・15日(月)
10月5日(月)・19日(月)	3月1日(月)・15日(月)



あなたもステージで一緒に歌って踊ってみませんか

第5回『旭市民ミュージカル』出演者募集

今年も「旭市民ミュージカル」を開催します。プロの演出家による本格的な指導のもと、子どもから大人まで楽しく参加できる、すばらしい舞台を全員で作り上げていきます。初めての人も大歓迎です。

- ☆対象 市内在住・在勤の小学校3年生以上の男女で、歌・ダンス・演技が好きな人
- ☆募集人数 50人
- ☆脚本・演出 大川義行先生（劇団ルネッサンス主宰）
- ☆結団式 5月9日（土）午後2時30分～ 市民会館3階ホール
- ☆練習日程 5月14日から毎週木曜日 午後6時～8時50分（臨時の練習があります）
- ☆練習場所 市民会館3階ホール
- ☆公演日時 10月25日（日）開演 午後1時30分
- ☆公演会場 東総文化会館・大ホール
- ☆参加費 無料
- ☆締め切り 4月24日（金）



第5回旭市民音楽祭
『天の川ライブフェスティバル』出演グループ募集

大正琴、吹奏楽、ロック・ポップスなど器楽愛好グループの発表の場です。
 対象／市内在住・在勤のグループ
 開催日／8月2日（日）
 会場／東総文化会館
 参加費／無料
 締め切り／4月17日（金）
 ※参加グループの代表者による実行委員会で運営していただきます。

第4回『あさひのまつり』出演グループ募集

お囃子や神楽など地域に伝わる郷土芸能の祭典です。
 対象／市内在住・在勤のグループ
 開催日／9月27日（日）
 会場／東総文化会館・大ホール
 参加費／無料
 締め切り／5月8日（金）
 ※参加グループの代表者による実行委員会で運営していただきます。



応募方法

応募用紙に必要事項を記入し、生涯学習課へ提出してください。（郵送可）
 応募用紙は生涯学習課にあります。

問い合わせ先

〒289-2692 旭市高生1番地 生涯学習課文化振興班（☎55-5728）

申請書が届いたら早めに申請を 定額給付金・子育て応援特別手当を給付

市では、国内の景気が低迷する中、市民の生活を支援し地域経済の活性化を図るため、定額給付金を給付します。また、子どもが多い世帯の幼児教育期における子育ての負担に配慮する観点から、該当する世帯に子育て応援特別手当を給付します。

この給付金などを受給するには、申請が必要です。申請書は、世帯主あてに郵送しましたが、4月中旬になっても届かない場合は、問い合わせてください。

定額給付金

【給付対象者】

平成21年2月1日（以下「基準日」）現在、市内に住民登録または外国人登録（短期滞在の在留資格者を除く）がある人

【給付額】

12,000円（昭和19年2月2日以前生まれおよび平成2年2月2日以後生まれの人は20,000円）

【申請・受給者】

基準日現在、市内に住民登録または外国人登録（短期滞在の在留資格者を除く）がある人

在留資格者を除く）がある、対象者のいる世帯の世帯主。

〈問い合わせ先〉

旭市定額給付金等給付事業実施本部
☎64-0092

子育て応援特別手当

【給付対象となる子】

平成14年4月2日から平成17年4月1日生まれで、次のすべてに該当する子。

- ・同一世帯の18歳未満（平成2年4月2日から平成17年4月1日生まれ）の子から数えて、第二子以降（第一子が転出などで世帯が別になつていても、健康保険証などで扶養が確認できれば、同一世帯とみなします）。

・基準日現在、市内に住民登録または外国人登録（短期滞在の在留資格者を除く）がある。

【給付額】

36,000円
【申請・受給者】
基準日現在、市内に住民登録

または外国人登録（短期滞在の在留資格者を除く）があり、対象となる子のいる世帯の世帯主。
※第一子が別居している人や外国人は、連絡してください。

〈問い合わせ先〉

社会福祉課児童保育班
☎62-8012

「振り込め詐欺」や「個人情報の詐取」に注意しましょう

定額給付金や子育て応援特別手当の給付のために国・県・市などが、申請書以外で皆さんの世帯構成や銀行口座の番号などの個人情報照会することや、ATM（銀行などの現金自動預払機）の操作をお願いすることは、絶対にありません。

不審な電話がかかってきたり、郵便が届いたりした場合は、市役所商工観光課消費生活苦情相談窓口（☎62-5874）や、旭警察署（☎64-0110）に連絡してください。

海上キャンプ場が千葉県から旭市に移譲されました

海上キャンプ場は、千葉県立の施設として昭和48年から野外活動を通じた青少年の健全育成を目的に運用されてきましたが、4月1日から旭市に移譲されます。今後は旭市海上キャンプ場として、青少年の健全な育成を図るとともに、その他研修および交歓の場として運用します。

なお、6月30日までの3か月間は、無料で施設を利用できます。

利用料金

施設	区分	単位	金額
キャンプ場	バンガロー	市内1泊/1人	500円
		市外1泊/1人	750円
	テントサイト	市内1泊/1区画	1,000円
		市外1泊/1区画	1,500円
デイキャンプ	市内1回/1人	300円	
	市外1回/1人	450円	
体育館	一般（専用使用）	1時間当たり	1,300円
	高校生以下（専用使用）	1時間当たり	400円
	一般（個人使用）	1時間当たり	200円
	高校生以下（個人使用）	1時間当たり	100円

※上記利用料金は、平成21年7月1日から適用されます。

◇利用案内

＜開設期間＞

●宿泊キャンプ／原則として5月1日～10月31日

●デイキャンプ・体育館／通年

※毎週月曜日、年末年始(12月29日～1月3日)は休場

＜利用時間＞

●キャンプ場、宿泊の場合／入場：午後1時～3時
退場：午前9時～11時

●体育館／午前9時～午後9時

◇施設

バンガロー（8～10人用4棟、6人用4棟）、炊事棟、実習棟、管理棟、テントサイト20張、キャンプファイヤーサークル（500㎡）、体育館（1500㎡）

◇申し込み

所定の申請書に必要事項を記入し、利用日の20日前までに、旭市海上キャンプ場へ。

〈問い合わせ先〉

旭市海上キャンプ場（☎55-5250）

教育委員会生涯学習課社会教育班（☎55-5727）

行政相談委員が就任

4月1日付けで総務大臣から委嘱され、石毛英夫さん（二）と佐久間俊雄さん（三川）が行政相談委員に就任されました。また同日付けで森川嘉也さん（蛇園）が再任されました。

行政相談委員は、国や特殊法人の仕事について、苦情や意見・要望などを受け付け、その解決に努め、行政運営の改善に役立てる仕事をしています。相談は無料で、相談内容などの秘密は守られます（相談日は、17ページに載っています）。



▲石毛英夫さん



▲佐久間俊雄さん

沖縄から来た友達との交流

沖縄交流事業



▲かるたとりゲーム。「あった！」と一斉に走り出す子どもたち

2月18日、19日の二日間、旭市の友好交流市村である沖縄県中城村から、中城小と津覇小の5年生12人が旭市を訪れました。18日は食彩の宿いおかで歓迎交流会が開かれ、8月に沖縄を訪問した市内小学校の5年生20人が出迎えました。交流会で沖縄の子どもたちは沖縄郷土芸能「エイサー」を披露、一方市内の子どもたちは「旭音頭サンバージョン」を披露するなど、久しぶりの再会を楽しみました。

翌日は、三川小学校の5年生と交流会を行いました。沖縄の子どもたちは、地元より気温が低いためか「寒い、寒い」と震えていましたが、名刺交換やゲームをするうちに寒さを忘れたようで、夢中で楽しんでいました。すっかり仲良くなった子どもたちは、その後給食を一緒に食べ、短い時間ながら友情をはぐくみました。

高齢者叙勲

昭和14年、教職についてから42年の間、学校教育に携わり、昭和44年からは校長として琴田小学校、豊畑小学校、富浦小学校で学校・家庭・地域の連携を図り、大きな成果を収められました。また、どの子どもにも分かる算数の指導法の研究に努め、算数科教育推進に大きく貢献されました。



瑞宝双光章

関本雄一さん

88歳（口）

見えたかな 夕景に浮かぶ富士の姿

夕陽・夜景鑑賞会

冬の晴れた日は富士山も見える、飯岡刑部岬。その飯岡刑部岬展望館で2月21日、夕陽・夜景鑑賞会が開かれました。この時期見られる、夕焼けに浮かび上がる富士山を一目見ようと、多くの人が刑部岬を訪れました。当日は、水平線に雲がたなびき、残念ながらその景色を見ることはできませんでしたが、無料で配られた甘酒で体を温めたり、展示された夕陽の写真を見たりして楽しんでいました。



▲水平線に日が落ちるのを待つ人たち

F Cあさひが2年連続優勝

第3回横芝光町長杯少年サッカー大会

市内外の12チームが出場した横芝光町長杯少年サッカー大会が3月8日、光しおさい公園サッカー場で開かれ、決勝でF Cあさひがクレシエンテ成東を2対0で破り、2年連続優勝を果たしました。F Cあさひは、予選リーグから決勝戦までの5試合、すべて無失点で勝利と完璧な試合運びを見せました。



▲全試合無失点で優勝のF Cあさひ

副市長に 増田雅男さんが就任

平成21年旭市議会第1回定例会の閉会日となる3月23日、副市長を選任することについて市議会の同意が得られ、増田雅男さん（二）が副市長に就任しました。任期は4月1日から4年間です。

増田副市長は、昭和43年4月から39年にわたり旭市職員として勤務し、この間、市長公室長や合併協議会事務局長、参事兼総務課長などを歴任しています。



人権擁護委員が再任



▲吉野直子さん



▲宮野作一さん

法務大臣から委嘱され、吉野直子さん（足川）と宮野作一さん（琴田）が、4月1日付けで人権擁護委員に再任されました。

人権擁護委員は、毎日の暮らしの中で起こる人権に関するさまざまな問題を解決するため、皆さんの相談に応じています。相談は無料で、相談内容などの秘密は守られます（相談日は、17ページに載っています）。

新人戦で大健闘

第16回関東中学校選抜卓球大会

昨年12月、48校が参加した千葉県中学校新人体育大会卓球競技の部で6位入賞を果たした旭二中卓球部が、3月14日に栃木県で開かれた関東大会に出場しました。チームは予選リーグを勝ち抜き決勝トーナメントに進みましたが、惜しくも二回戦進出はなりませんでした。

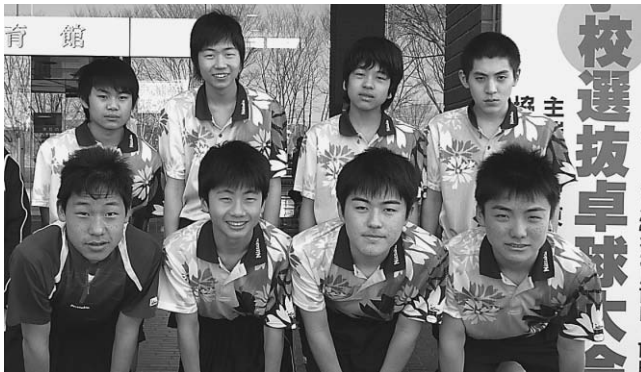

▲出場選手8人(敬称略)

後列左から高橋徳史(2年)、角崎佳樹(2年)、宮内嵩礼(2年)、高橋直希(2年)
前列左から佐藤昌美(1年)、越川拓己(2年)、椎名祐貴(2年)、宮内章弘(2年)

接戦を制し干潟メッツが優勝

第49回友和会少年野球大会



▲優勝を喜ぶ干潟メッツ

市内6チームを含む16チームが参加した少年野球大会の決勝が2月15日、光スポーツ公園球場で開かれ、干潟メッツが2対1で豊和スポーツ少年団との接戦を制し、優勝を飾りました。なお最優秀選手賞には、林桂大君が選ばれました。

完封勝利！琴田スポーツ少年団

第9回ウォーターフロント杯少年野球大会が2月7日、香取市与田浦運動公園で開催されました。決勝に進んだ琴田スポーツ少年団は、1回の裏に先取した4点を守り抜き優勝。大会3連覇となりました。なお、門倉直樹君が最優秀選手に選ばれました。



▲3連覇を喜ぶ琴田スポーツ少年団の選手たち

泣いて笑って頑張っ、と題し講演

海上公民館文化講演会

初代林家三平さんの奥さん、海老名香葉子さんによる文化講演会が3月1日、海上公民館で開かれました。海老名さんは、「自身の戦争体験から、平和の尊さを語り続けていきたい」「苦しい時代を過ごしてきた人が小さくなっていることはない、堂々と生きていきましょう」などと、満員の会場に語り掛けました。



▲「千葉は大好きです、と講演を締めくくる海老名さん」

食の郷あさひを全国にPR

第1回旭市向太陽杯（パークゴルフ大会）

より多くの人たちに、パークゴルフを楽しみながら食の宝庫である旭市の魅力を知ってもらおうと、2月27日と28日の二日間、全国から参加者を募ってパークゴルフ大会が開催されました。初日はあいにくの雨となりましたが、男女合わせて160人の参加者は昼食に用意された熱々のチャーシューメンやとん汁で体を温めながら、元気にプレーしていました。また、二日目の食事にも、マイワシの塩焼きや高級霜降り牛肉を使ったバーベキュー、太巻きずし、米粉シチューなど市の特産品を使った料理が振る舞われ、食の郷あさひを堪能していました。県外から参加した男性は、「旭はいいところだね。また遊びに来るから」と笑顔で会場を後にしました。



▲地元産の豚肉で作ったやわらかチャーシューが好評だったチャーシューメン



▲雨の中でも元気にプレー



▲たくさん料理に参加者も笑顔

東 総地域の農・畜・水産物がズラリ！

フレッシュフード海匠見本市

海匠の農水産物や食を一堂に集め、市場関係者や食品製造業者、消費者へのPRとそのニーズを把握しようと、2月20日、いいおかユートピアセンターでフレッシュフード海匠見本市が行われました。約230人が訪れた会場には、旭市を始め海匠地域を代表する100種類ほどの農水産物などがズラリと並べられ、生産者との商談や活発な意見交換が行われていました。また、午後3時からは、認定農業者などを対象に営農セミナーが行われ、講演した株伊藤忠商事の鶴島孝保さんは「企業と農業者が互いにできること、できないことをしっかり認識したうえで連携し、それをしっかり守ることが大切」と話していました。



▲各展示ブースでは活発な意見交換がされる

安 心の地域医療を目指して

東総文化会館で医療シンポジウム

▶ パネルディスカッションで地域医療現場の問題点を吉田田病院長を説明する旭中央病院の吉田田院長



公立病院の役割や旭中央病院の医療体制の在り方などを考える地域医療シンポジウムが、2月21日、東総文化会館で開催されました。第1部では自治体病院の現状や地域医療ネットワークなどについて、吉田秀一さん、松山幸弘さんが基調講演を行いました。第2部では、地域病院の将来像をテーマにパネルディスカッションが行われ、医師の確保と病院の連携などについての討論がなされました。また、シンポジウムの最後には質疑応答の時間が設けられ、「中央病院の民営化はあるのか」という質問に市長は、「病院の中がまとまることが大切であり、私から積極的に民営化にすることはしない。地域の皆さんが安心して医療を受けられる体制を進め、中央病院を生かしたまちづくりを進めたい。」と答えていました。

真 剣な表情で防犯対策を学ぶ

旭市民会館で防犯講演会

市民への防犯意識の啓発と、防犯パトロールの推進を図ろうと2月20日、旭地域で防犯活動をしている旭市エンジョイパトロール隊が防犯講演会を開催しました。この日は、パトロール隊のメンバーなど100人が参加。年間の活動報告や意見交換がされたほか、旭警察署の岡田生活安全課長を招いて、市内の犯罪状況や振り込め詐欺を中心とした防犯対策などの講演が行われ、参加者は真剣な表情で話に耳を傾けていました。



▲犯罪を未然に防ぐためには地域の連携が大切と話す岡田生活安全課長

忘れないで

犬の登録・狂犬病予防注射

生後91日以上経過した犬を飼うには、狂犬病予防法により、登録（生涯に一度）と毎年1回狂犬病の予防注射を受けることが義務付けられています。

4月14日から、市内各所で飼犬の登録と狂犬病予防注射を

行います。当日会場に来られない人は、後日、獣医で狂犬病予防注射を受けてから、市役所環境課で新規登録および注射済票の交付手続きをお願いします。

なお、飼い主や住所に変更がある人や登録済の飼い犬が死亡

月日	時間	会場	地域
4/14(火)	9:30~10:30	旧JA滝郷支店・高生集会所	海上
	10:45~11:30	岩井青年館・東琴田集会所	
	13:15~14:00	蛇園区民館・広原西区青年館	
	14:15~15:00	倉橋宝寿院・後草東徳寺	
4/15(水)	9:30~12:00	海上支所	
4/16(木)	9:30~10:30	埴農村協同館・海匠漁協旧市場	飯岡
	10:45~11:30	平松岡青年館・曾根区民館	
	13:15~14:00	三川浜区民館・目那区民館	
4/17(金)	9:30~12:00	飯岡支所	
4/18(土)	9:30~12:00	市役所	旭
4/21(火)	9:30~10:30	ふれあいセンター・西7・8区集会所	干潟
	10:45~11:30	中9区集会所・農村環境改善センター	
	13:15~14:00	多目的研修センター・コミュニティセンター	
	14:15~15:00	東6区集会所・関戸ふれあいセンター	
4/22(水)	9:30~12:00	干潟支所	
4/23(木)	9:30~10:30	JA矢指支店・神宮寺中央青年館	旭
	10:45~11:30	足川岡コミュニティセンター・中谷里岡青年館	
	13:15~14:00	中谷里浜青年館・旧JA豊畑出張所	
	14:15~15:00	足川浜区集会所・仁玉岡区民館	
4/24(金)	9:30~10:30	旭スポーツの森公園※ ¹ ・JA共和支店	旭
	10:45~11:30	干潟区民会館・琴田会館	
	13:15~14:00	網戸農村協同館・袋「加納院」	
	14:15~15:00	十日市場青年館・江ヶ崎「尊星院」	
4/26(日)	9:30~12:00	市役所	

※旭スポーツの森公園は、公園内野球場北側に受付を設けます。
 ※居住地区の会場に限らず、他の会場で予防注射を受けることもできます。
 ※いくつかの地区で、昨年と会場が変更になっています。

した人などは、事前に届け出が必要で
 手数料／1頭当たり3、350円（注射手数料2、800円、注射済票交付手数料550円）。

新規登録の場合は、別に登録手数料として3、000円がかかります。
 ※当日、各会場で手数料をいただきますので、つり銭のないように準備してください。

〈問い合わせ先〉
 環境課
 ☎62-5329

市役所の組織が一部変わります

各支所に住民福祉室を設置

各支所住民室と福祉室が統合され、住民福祉室になりました。

海上支所住民福祉室
 ☎55-3114

飯岡支所住民福祉室
 ☎57-3115

干潟支所住民福祉室
 ☎68-1075

※今まで各住民室で取り扱っていた環境課業務はすべて環境課（☎62-5328）で行います。

建設課業務の窓口が一つに
 干潟支所にあった建設課国土調査班が、建設課用地班と統合

水道料金業務を委託

旭市水道お客様センター開設

横プレハブ事務所）
 ☎63-8881

営業時間

●月曜日から金曜日：午前8時30分～午後6時

●土曜日：午前8時30分～正午

休業日

日曜日・祝日および年末年始

※水道の使用開始（中止）は電話・ファクス等で、開始（中止）希望日の前営業日までに申し込んでください。

業務内容

●問い合わせ等の対応業務

●水道の使用開始（中止）届出等の受け付け業務

●水道の開閉検査業務

●水道メーターの検針、水道料金算定業務

●納入通知書の作成、発送業務

●水道料金の収納業務

●未納水道料金等の督促、給水停止業務

※水道庁舎2階の料金窓口は、3月末で閉鎖されました。

〈問い合わせ先〉
 旭市水道お客様センター
 ☎63-8881
 FAX 64-1977

水道事業は、より一層の経営の効率化と市民の要望に柔軟に対処するため、4月1日(水)から料金収納業務と水道料金に関する窓口業務などを民間へ委託し、「旭市水道お客様センター」として一元的に取り扱います。

新しい業務窓口

旭市水道お客様センター
 〒289-2504

旭市二の2791（水道庁舎

され、すべての建設課業務が飯岡支所内建設課で行われることになりました。

建設課（旭市秋園1800）
 管理班 ☎57-1191

用地班 ☎57-1192

土木班 ☎57-1193

海上・干潟保健センターの窓口業務が旭市・飯岡保健センターへ

予防接種、各種健診等は、今までどおり各保健センターで行います。

国体推進室が移転

国体推進室（旭市二の5491
 旭市総合体育館内）
 ☎64-1139

旭市二の5491

相談室



相談名	内容	期日・時間	場所	問い合わせ
県の法律相談	法律問題	4月10日(金) 午後1時～4時 ※予約制(4月6日(月) 午前9時から受付) 5月1日(金) 午後1時～4時 ※予約制(4月27日(月) 午前9時から受付)	北総県民センター海匠事務所	北総県民センター海匠事務所 ☎64-0597 (千葉県海匠合同庁舎内)
市の法律相談	法律問題 ※市民を対象(同一内容での2回以上の相談は不可)	4月13日(月) 午後1時30分～4時 ※予約制(4月2日(木) 午前8時30分から受付) 4月27日(月) 午後1時30分～4時 ※予約制(4月15日(水) 午前8時30分から受付)	海上支所 市役所会議室	秘書広報課 ☎62-8070
人権・行政相談	人権問題、行政への要望、意見など	4月7日(火) 午後1時30分～3時30分 4月14日(火) 午後1時30分～3時30分 4月21日(火) 午後1時30分～3時30分 4月28日(火) 午後1時30分～3時30分	市役所 飯岡支所 海上支所 干潟支所	秘書広報課 ☎62-8070
心配ごと相談	家庭内の心配ごとなど	4月1日(水) 午前10時～午後3時 4月8日(水) 午前10時～午後3時 4月15日(水) 午前10時～午後3時 4月22日(水) 午前10時～午後3時	飯岡福祉センター 青年の家2階 海上ふれあいサポートセンター 干潟支所	社会福祉協議会 飯岡本所 ☎57-5577 旭支所 ☎64-2570 海上支所 ☎55-5517 干潟支所 ☎68-1079
こころの健康相談	精神障害(うつ病・アルコールなど)	4月23日(木) 午後1時30分～3時 ※予約制	働く婦人の家	海匠健康福祉センター ☎0479-22-0206 市役所社会福祉課 ☎62-5351
育児相談	子育ての悩みなど	月～金曜日 午前8時30分～午後4時 土曜日 午前8時30分～正午	旭市子育て支援センター(中央第三保育所内)	旭市子育て支援センター ☎63-8005 (中央第三保育所内)
家庭児童相談	不登校・児童虐待・児童養育問題など	月～金曜日 午前9時～午後4時	家庭児童相談室(社会福祉課内)	家庭児童相談室 ☎62-5362
教育相談(学校)	学校での教育についての悩みなど	月～金曜日 午前8時30分～午後5時30分	海上支所2階	学校教育課 ☎55-5726
教育相談(家庭)	家庭教育・子育ての悩みなど	月～金曜日 午前8時30分～午後5時30分	海上支所2階	生涯学習課 ☎55-5727
市民健康相談	生活習慣病をはじめ子どもからお年寄りまでの健康相談	月～金曜日 午前9時～午後4時	(電話受付)	旭市保健センター ☎63-8766 飯岡保健センター ☎57-3113
福祉の総合相談	福祉(生活)全般にわたる相談	365日24時間 訪問相談も実施 夜間は電話転送にて対応	中核地域生活支援センター 海匠ネットワーク	中核地域生活支援センター海匠ネットワーク ☎60-2578 FAX60-2579
介護相談	介護に関する相談	月～金曜日 午前8時30分～午後5時30分	高齢者福祉課	旭市地域包括支援センター☎62-5433
職業相談	職業相談、求人情報の提供など	月～金曜日 午前8時30分～午後5時	地域職業相談室(青年の家1階)	地域職業相談室 ☎62-5359
消費生活苦情相談	物品購入時のトラブルなど	毎週月・木曜日 午前9時～午後4時 ※緊急の場合は随時受付	商工観光課(青年の家1階)	商工観光課 ☎62-8019
行政書士会	相続、遺言、許認可申請、農地転用など	4月11日(土) 午後1時～4時	青年の家2階	行政書士会東総支部・寺村☎63-7813
司法書士会	不動産登記、法律問題、多重債務の相談など	4月11日(土) 午後1時～5時 ※7日(火)までに電話予約	市民会館2階	司法書士会八日市場支部 飯嶋事務所 ☎0479-25-0567

保険料の納付を猶予

国民年金の学生納付特例制度の手続き

20歳以上の学生は国民年金に加入し、保険料を納めなくてはなりません。申請により保険料の納付が猶予される「学生納付特例制度」が設けられています。

◆対象者は？

大学（大学院）、短大、高校、専門学校、専修学校および各種学校（一年以上の修学課程）などに在学する20歳以上の学生で、本人の前年所得が118万円以下の人です。夜間部、定時制課程、通信制課程の学生も対象となります。

◆申請手続きは？

申請は毎年必要です。平成21年2月末までに申請して承認され、引き続き在学予定の方は4月上旬までに4月分からの申請書（はがき）が送付されますので、直接千葉社会保険事務局事務センターへ郵送により申請してください。申請書（はがき）が届かない場合および初めて申請される人は、住所地の市町村の国民年金窓口で手続きしてください。

なお、申請が遅れても要件を満たしていれば年度内はさかの

ぼって承認されますが、障害基礎年金に関しては、申請日より前に生じた事故や病気による障害について、障害基礎年金が受けられない場合がありますので、手続きは早めに済ませましょう。

◆手続きに必要なものは？

- ・年金手帳または基礎年金番号の分かるもの。
- ・学生であることを証明する書類（在学証明書または学生証のコピー）。
- ・印鑑（本人が署名する場合は不要）。

◆承認される期間は？

一度の申請で承認される期間は、4月（20歳の誕生日）から翌年3月末までです。

◆追納ができます

学生納付特例の承認期間は、老齢基礎年金の額には算入されませんので、10年以内に保険料を追納することをお勧めします（2年以上経過後に追納する場合は、一定額が加算されます）。

国民年金の保険料が変わりました

4月から平成22年3月までの国民年金保険料は、月額14、

660円となりました。毎月の保険料の納付期限は翌月末日となっていますが、前納をするると割引があります。

平成21年度 国民年金保険料の納付額(単位/円)

項目	1か月	6か月	1年
定額保険料	14,660	87,960	175,920
現金支払前納額 (クレジット カード前納額)	—	87,250	172,800
割引額	—	710	3,120
口座振替前納額	14,610	86,960	172,230
割引額	50	1,000	3,690

〈問い合わせ先〉
保険年金課年金班
☎62-5332
千葉国民年金電話センター
☎043-120315600

市税の前納報奨金制度が廃止されます

市県民税および固定資産税の全期分を第1期の納期限までに一括して納付した場合に交付していた、前納報奨金制度を廃止します。

この制度は、収納の早期確保や納税意識の向上などを目的に創設されたものですが、市県民

税を給与から差し引かれている人や、本年10月から開始される市県民税の公的年金から天引き（特別徴収）される人には、適用されないなどの不公平感が生じています。また、厳しい財政状況の中で行政改革の一環として、制度の見直しを重ねた結果、前納報奨金を導入した当初の目的は、達成されたものと判断し、市県民税は平成21年度分から、固定資産税は平成22年度分から

廃止することとなりました。これまで口座振替で全期前納を申し込んでいた人には、納付方法変更手続きの案内を送付します。全納報奨金制度は廃止されますが、引き続き、納付書または口座振替による全期前納はできますので、ご利用ください。

〈問い合わせ先〉
税務課収税班
☎62-5332

新しい防災行政無線の整備工事を進めています

現在、旧4市町の無線局の統合整備に伴う設備の更新工事を行っています。

【更新工事】

- (1) 飯岡地域、海上地域、干潟地域、旭地域の順で行っています。
- (2) 災害時等緊急放送に対応するため、既設局を残し、新旧システムを並行して運用しながら更新工事を行っています。
- (3) 屋外拡声局、戸別受信機共に更新工事の対象です。

【工事期間中の運用】

- (1) 緊急放送を除き、放送等は一時的に停止します。
- (2) 更新工事が完了した屋外拡声局から、順次、新システムによる放送を再開します。
- (3) 放送再開後の定時放送（オルゴール放送）は、すべての統合工事が終了するまで、当面下記時刻に統一して放送します。

放送時刻／午前7時と午後6時（10月から3月は、午前7時と午後5時）

【3月1日現在の工事進捗状況】

親局（送信設備）／本庁舎に設置し、運用を開始しています。

屋外拡声局／飯岡地域と海上地域の一部で、更新工事を行っています。

戸別受信機／飯岡地域で各戸を回り、新しいものと交換中です。

〈問い合わせ先〉 総務課交通防災班 ☎62-5311



▲屋外拡声局

新着図書

市図書館 ☎62-2560

開館時間 火～金曜日
午前9時～午後6時
土・日曜日
午前9時～午後5時
休館日 4月16日(木)、29日(水)
毎週月曜日

* ホームページから本の検索ができます *
<http://www.library.asahi.chiba.jp/>

Dick up

「この胸に深々と突き刺さる矢を抜け」上・下

白石一文

次々とスクープを放つ『週刊時代』の編集長カワバタは、仕事のスタイルや部下への采配などからは社会に上手く適応した人とみられていた。しかし、胸の中には家庭や社会に対する不信感がいつも渦巻いていた。そして、政権党の実力者の金銭スキャンダル記事を巡り、彼の運命は大きく動いていった…。

派遣切りや格差社会などの社会問題にメスを入れる長編小説。

○名門小学校最高の授業

(鈴木隆祐)

○丸ごとわかる薬の常識Q&A

(檜山幸孝)

○伝説の野球選手に会いに行く

(高橋安幸)

○ベストセラー作家その運命を

決めた1冊 (塩沢実信)

○少年譜

(伊集院静)

○五月の独房にて

(岩井志麻子)

○喋々囁々

(小川糸)

○朝顔男

(唐十郎)

○鳥かごの詩

(北重人)

○暴雪園

(佐々木譲)

○ポトスライムの舟

(津村記久子)

○廃墟建築士

(三崎亜紀)

○鬼の足跡

(道尾秀介)

○英雄の書上・下

(宮部みゆき)

○トップ屋魂

(大下栄治)

おはなしの時間

<幼児向き>

日時 / 4月9日(木)、23日(木)

午後4時30分～5時

場所 / 市民会館2階和室

カルチャーインフォメーション

東総文化会館

チケット
発売情報
4月16日(木)
午前10時
初日に限り
一人4枚まで

TOKYOスーパー イリュージョン公演

公演日 6月28日(日)

開場 13:30 開演 14:00

料金 一般800円、中学生以下
500円(全席指定)

主催 旭市・旭市教育委員会

問 生涯学習課文化振興班 ☎55-5728



- 科学・数学・心理学の集大成！オープニングからフィナーレまで迫力満点。お客さんの参加コーナーもあります。

チケット発売所

三川屋駅前店・国道店、干潟駅前高橋商店、サンモールインフォメーション、東総文化会館、いいおカコートピアセンター、干潟公民館、生涯学習課(海上支所2F)

海上公民館

4月11日(土) 子ども映画会

- はだかの王様 ●ねずみの嫁入り
- うそつきの羊飼い ●おばあさんと医者
- くつやとこびと

時間 14:30～15:30 入場 無料

主催・問 海上公民館 ☎55-2566

- 幼児向けの映画を上映します。午後2時からボランティアによる絵本の読み聞かせ会を行います。

◆海上ふれあい館 (JR飯岡駅)

滝郷小学校児童作品展

4月1日(水)～15日(水)

時間 9:00～17:00 (最終日は15:00まで)

休館日 月曜日・祝日 問 海上公民館 ☎55-2566

◆まちかどギャラリー「銀座」

フォト光彩 写真展

4月20日(月)～26日(日)

時間 10:00～17:00 問 フォト光彩 西宮 ☎57-3507

◆旭市民ギャラリー (飯岡支所2階)

旭市文化協会美術部合同美術展(前期) 4月5日(日)まで

時間 9:00～16:00 問 旭市文化協会美術部 篠塚 ☎63-8526

※内容等は、主催者の都合により変更することがあります。

母と子の健康づくり

会場・問い合わせ先／飯岡保健センター（☎57-3113）

種 類	日 程	受付時間	対 象 ・ 内 容
健康 診査	乳児健康診査	4月14日(火)	12:50~13:15 平成20年12月1日~15日生
		4月28日(火)	12:50~13:15 平成20年12月16日~31日生
	1歳6か月児健康診査	4月3日(金)	12:50~13:15 平成19年9月1日~15日生
		4月15日(水)	12:50~13:15 平成19年9月16日~30日生
	2歳児歯科健康診査	4月9日(木)	9:00~9:20 平成18年10月1日~15日生
		4月23日(木)	9:00~9:20 平成18年10月16日~31日生
3歳児健康診査	4月8日(水)	12:50~13:15 平成17年10月1日~15日生	
	4月22日(水)	12:50~13:15 平成17年10月16日~31日生	
相談	育児相談	4月7日(火)	9:00~10:00 乳幼児の食事、しつけ、言葉などに関する相談
教室	両親学級	4月2日(木) 第1回	9:00~9:15 ・妊娠中の過ごし方 ・妊婦体操 ・歯の健康等 ・タバコの害について
		4月16日(木) 第2回	9:00~9:15 ・妊娠中の栄養 ・調理実習等
	子育て学級	4月10日(金) 第1回	9:15~9:30 育児の仲間作り、情報交換の場 ・身体計測 ・乳幼児事業紹介 ・赤ちゃん紹介 ・ベビーマッサージ等 対象：平成21年1~2月生まれの第1子と希望者
	離乳食教室	4月20日(月)	13:00~13:20 平成20年11月生 内容：離乳食のすすめ方（講話・調理実習）

乳幼児予防接種

【集団接種】

会場・問い合わせ先／旭市保健センター（☎63-8766）

※日程は都合により変更になることがあります

種 別	会 場 ・ 日 程		受付時間	対 象 ・ 内 容
	旭市保健センター	海上保健センター		
BCG	4月9日(木)	4月23日(木)	13:15~13:45	生後3~6か月未満 ※期間が短いので最優先で受けましょう。
ポリオ	4月6日(月) 4月13日(月)	4月20日(月)	13:15~14:00	生後3~90か月（7歳半）未満
三種混合	4月2日(木) 4月8日(水) 4月15日(水)	4月22日(水)	13:15~14:00	生後3~90か月（7歳半）未満

【個別接種】会場／各指定医療機関 ★麻しん（はしか）排除を目標に国を挙げて対策強化中！

種 別	対 象
M R（麻しん・風しん混合）ワクチン （過去に麻しん・風しんにかかった方はご相談ください）	対象：Ⅰ期 生後12~24か月未満 Ⅱ期 平成15年4月2日~平成16年4月1日生 【経過措置】（前年度から5年間の限定）・・・4月中には全員に通知します。 ・2回目の接種規定がなかった下記対象に今年度は実施します。 Ⅲ期 中学1年生（平成8年4月2日~平成9年4月1日生） Ⅳ期 高校3年相当年（平成3年4月2日~平成4年4月1日生） ※Ⅱ期と経過措置者は 6月まで（適切な時期）にできるだけ接種しましょう。 ※郵送された予診票に記入押印し、母子健康手帳と一緒に持ちください。 ※指定の予診票をお持ちにならない場合は、任意（有料）接種となります。また、予診票は原則として再発行しませんので、なくさないよう、ご注意ください。

注意 ※母子健康手帳を忘れた場合は接種できません。また、転入者などで通知の届かない方は、早めにご連絡ください。

妊婦健康診査の公費負担を14回に拡充

4月1日から、公費負担による健診回数が、従来の5回から14回に増えました。妊娠経過が順調であるかを確認するためにも、妊婦健診は定期的に受診しましょう。医療機関で妊娠と診断された人は、早めに母子健康手帳の交付手続きをお願いします。また、里帰り出産などで、県外の医療機関で受診される場合は、市と医療機関との契約手続きが必要となりますので、事前に飯岡保健センターへ相談してください。なお、契約できない医療機関等で受診される場合には、申請により市が定めた基準内

で負担分をお支払いしますので、領収書や健診記録などは、処分しないで保管しておいてください。

※母子健康手帳交付（妊娠届出）場所が、飯岡保健センターまたは、旭市保健センターの2か所となりました。海上と干潟支所での交付はできませんので、注意してください。

〈問い合わせ先〉

飯岡保健センター（☎57-3113）



お知らせ

新しい国民健康被保険者証を郵送

新しい国民健康被保険者証と高齢受給者証（3割負担の人を除く）を3月に郵送しました。記載に誤りがないか確認してください。

なお、古い保険証は使用できませんので、保険年金課または各支所住民福祉室の窓口へ返却してください。問い合わせ先／保険年金課国民健康保険班（☎62-5331）

大切な命を救うために 献血にご協力を！

期日／4月28日(火)
 受付時間／午前10時～11時45分、午後1時～3時45分
 場所／旭市保健センター
 問い合わせ先／旭市保健センター（☎63-8766）
 ※旭市健康カレンダー記載の日程が変更されました。

平成21年度から労働保険料の申告・納付の時期が変わります

年度更新の手続きは、平成20年度の概算保険料を精算する「確定申告」と平成21年度の見込み保険料（概算保険料）を申告するものです。

申告・納付は、最寄りの金融機関を通じて、早めに手続きをしてください。

期間／6月1日(月)～7月10日(金)
 問い合わせ先／千葉労働局労働保険徴収課（☎043-221-4317）

労働力調査にご協力を

この調査は、国の経済政策や雇用対策などのための基礎資料を得ることを目的としています。総務省が毎月末公表している「完全失業率」は、この調査をもとに発表されています。調査員がご自宅へ調査依頼に伺った際は、ご協力をお願いします。

調査対象／旭市八地区の一部世帯
 問い合わせ先／県総合企画部統計課（☎043-223-2220）

水質検査で安心な水を届けます

旭市水道水質検査計画を作成し、定期的に水質検査を行っています。くわしくは水道課（☎63-8882）、または市のホームページをご覧ください。

平成21年度前期 危険物取扱者試験

試験種類／甲・乙(第1～6類)・丙種
 試験日／6月7日(日)
 試験会場／旭市立第二中学校
 受付期間／4月7日(火)～15日(水)
 受付場所・問い合わせ先／旭市消防本部予防課危険物班（☎63-5356）
 ※受験願書は、消防本部、消防署、各分署にあります。

市税の夜間納税窓口

日時／4月10日(金) 午後8時まで
 場所／税務課、各支所税務課分室
 問い合わせ先／税務課収税班（☎62-5322）

健康メモ

あなたにもできる脱メタボ！

平成20年度から特定健診・特定保健指導が実施されています。いわゆる「メタボ」の健診・指導ですが、結果はいかがでしたか？
 脱メタボは、日ごろの生活習慣をちよつと変えるだけで、今後の健康的な毎日につながります。今回は、

60歳代の男性

- ① 果物、せんべいの量を半分にする
- ② 犬の散歩以外に20分間の速歩をする

項目	開始時	3か月時	6か月時	増減
・体重	64.0kg	60.0kg	59.6kg	-4.4kg
・腹囲	91.8cm	86.6cm	84.5cm	-7.3cm
・体格指数(正常25↓)	25.0	23.4	23.2	-1.8
・中性脂肪(正常150↓)	370		97	

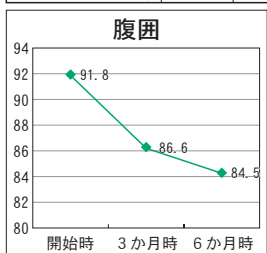

本人の話：毎日体重を記録することで、自分のペースが見えてきました。腹囲や体重の減少が楽しみにになりました。頑張りすぎないこと、時には外食も楽しみました。大変だったという思いは、あまりありませんでした。

市の特定保健指導を受け実践された結果、見事、体重・腹囲の減少に成功され、脱メタボにつながったお二人に話を伺いました。
 どうぞ、あなたも参考にして、できるところから挑戦してみてください、いかがですか。〔健康管理課 保健師〕

50歳代の女性

- ① 間食を週2回までにする(今までは毎日)
- ② 運動(ウォーキング)毎日30分↓続けられないので筋力アップに変更

項目	開始時	3か月時	6か月時	増減
・体重	69.6kg	63.8kg	60.0kg	-9.6kg
・腹囲	95.5cm	94.0cm	88.0cm	-7.5cm
・体格指数(正常25↓)	28.7	25.8	24.3	-4.4
・血糖(正常5.2↓)	5.6	5.5	5.2	

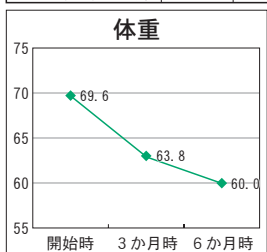

本人の話：間食の回数を守れないときもあり、そんなときは、量を減らしました。間食を減らしたことが良かったかなと思います。また、カロリーを気にするようになりました。運動がもう少しできれば良かったと思います。体重が減り、以前の洋服が着ることができて、うれしいです。

旭中央病院でボランティア

旭中央病院では、午前中に診療を受ける患者さんを受付や各科外来、検査室等へ案内するボランティアを募集しています。報酬はありませんが、年に一度、健康診断を無料で受けられます。また、交通費は支給します。

問い合わせ先／旭中央病院総務課
(☎63-8111内線3212)

チャリティー ダンスパーティー

日時／4月11日(土) 午後6時～9時
場所／青年の家体育館
費用／1,000円(飲み物付き)
問い合わせ先／ダンスサークルあさひ・中村(☎63-6256)

催し物

一面に広がる黄色いじゅうたん 菜の花まつり

4haに及ぶ菜の花畑を会場に、地元野菜や加工品の販売、各種模擬店および菜の花に関するイベントを行います。

日時／4月11日(土) 午前11時～午後2時 ※雨天決行
場所／蛇園地区 還来寺周辺
内容／農産物加工品販売、菜種油搾り、BDFトラクター実験
問い合わせ先／農水産課農業推進班
(☎68-1174)



▲一面に咲く菜の花

ゆめ半島千葉国体

旭市卓球競技開催2010年9月30日まで
(基準日2009年4月1日)



昨年七月一日、新旭市誕生三周年を祝い、パークゴルフ場をオープンした。そのPRキャラクターに、ちばてつや先生のゴルフ漫画「あした天気になあれ」の主人公、向太陽を使用させていただいている。その名前を冠に「向太陽杯パークゴルフ大会」を開催させていただき、二月二十七、二十八日両日にわたり、三六ホールずつ七十二ホールで競われた。初日はあいにくの雨、しかもかなり寒い。出場予定者は百六十人

(市内四十五人、市外百十五人)、悪条件下での開催のため多くの欠場を考えていたのだが、わずかに三人のみ、すぐに補充をして予定どおり百六十人で行われた。旭市で初めて、全国に呼びかけて出場を募った大会、遠くは岩手県からお越しいただいたとのこと。こうした皆さんが、旭市に好感を持っていただけるか心配をしていたのだが、危惧に終わってくられた。市民の圧倒的な協力を得た大会は、最悪な条件下での開催であつ

たにもかかわらず、聞こえてきたのは、お褒めの言葉のみであった。パークゴルフ協会の役員は、コース内に立って参加者がまごつかないよう、手助けをしてくれた。食事は、初日に特製豚肉を使ったチャーシューメンと豚汁、二日目には太巻ぎずし、牛肉のバーベキュー、米粉シチュー、マイワシの塩焼きが振る舞われた。作ってくれたのは、すべて市民ボランティアの皆さん。賞品は、市民の提供による農水産物、パークゴルフ用品等で、しかも全員に行き渡つたと思えるほど、量的にも豊富であった。雨の中、プレーを終了して上がったきた皆さんには、「ご苦労様」の声かけ。その温かさに絶賛の声が響いた。

子ども読書の日記念 「おはなしフェスティバル」

地域の学校などで読み聞かせをしている人が発表します。子どもの本のリサイクルフェアも開催します。

日時／4月19日(日) 午後1時30分～3時30分

場所／干潟公民館

内容／絵本の読み聞かせ、紙芝居、素話、パネルシアター、手遊び等

対象／幼児・児童・一般

お願い／不要になった子どもの本の寄付をお願いします。4月11日(土)から17日(金)(13日は休館日)までに市図書館、公民館、いいおかユートピアセンターへお持ちください。

問い合わせ先／市図書館(☎62-2560・市民会館内)

市長 伊藤 宗良

温かい市民の協力に心から感謝

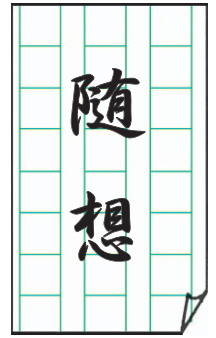

(44)



航空科学博物館 「プライベートジェットの世界」

自家用ジェット機、ビジネスジェットについて紹介する企画展示を開催します。

期間／5月31日(日)まで

場所／航空科学博物館2階展示室

問い合わせ先／航空科学博物館(☎0479-78-0557)

2009ジョイントコンサート

日時／6月14日(日) 午後2時開場

会場／東総文化会館・大ホール

料金／無料(全席指定)

問い合わせ先／畠山ピアノ塾(☎0479-22-8985)

※会場整理券を発行しています。

情報

BOX

募 集

旭市いいおか港・水産まつり2009 出店者

対象／原則として市内に在住・在勤の人、実行委員会で認められた人（個人、法人問わず）

日時／6月14日(日) 午前10時～午後3時

場所／海匠漁協周辺（飯岡漁港内）

出店料／1,000円（1区画当たり2間×3間）※出店にかかわる経費（テント・テーブル・いす・発電機等）は実費負担となります。

申し込み・問い合わせ先／4月17日(金)までに申込書を農水産課振興班（☎68-1175・FAX68-1198）へ。

※申込書は農水産課、市役所本庁、各支所にあります。また旭市ホームページからもダウンロードできます。

旭中央病院看護職員等

職種／保健師、看護師、助産師

勤務場所／病院、介護老人保健施設

提出書類／履歴書（写真添付）、卒業証明書（在学者は卒業見込書）、成績証明書※有資格者は免許の写し

募集人数／20～30人

問い合わせ先／〒289-2511 旭市イの1326 旭中央病院総務課（☎63-8111内線3212）

※待遇等くわしくは、お問い合わせください。

市内の桜の名所を歩く お花見ウォーク10km

日時／4月5日(日) 午前9時10分

集合／西宮神社

参加費／CWA会員無料 他300円

コース／西宮神社～旭スポーツの森公園～海宝寺（昼食）～袋公園～木曾義昌公史跡公園

持ち物／運動できる服装、タオル、飲み物、雨具、弁当

申し込み・問い合わせ先／東総歩こう会・小早志（☎0478-54-2467）

よりよい親子関係を築くために 「子育て支援講座」

子育てに役に立つよう、さまざまな技法を取り入れ、よりよい親子関係を築くための心のトレーニングを中心に行います。

日時／6月20日(土)、27日(土) 午後1時～4時

場所／海上公民館

講師／瀬川文字子さん（親業インストラクター）

募集人数／40人（両日とも参加できる人）※預かり保育あり

申し込み・問い合わせ先／5月15日(金)までに生涯学習課社会教育班（☎55-5727）

「旭寿大学」受講生

期間／5月～平成22年2月（各コース全15回）

時間／午後1時30分～3時30分

場所／青年の家、市民会館、総合体育館、東総文化会館

対象／60歳以上の人

定員／①歴史コース80人 ②歌謡コース30人 ③社交ダンス30人 ※申し込み順

申し込み・問い合わせ先／4月24日(金)までに青年の家（☎63-1525）へ。

※月曜休館

平成21年度 千葉県警察官採用試験

募集期間／4月3日(金)～21日(火)

試験日／第1次試験：5月10日(日)

試験区分／●警察官A（男性・女性）…大卒者（もしくは卒業見込み）

●警察官B（男性）…警察官Aに該当しない人

願書配布／4月3日(金)から旭警察署で実施

警察官採用試験説明会

日時／4月12日(日)、18日(土) 午前10時～11時30分

会場／旭警察署3階会議室

問い合わせ先／旭警察署警務課（☎64-0110・内線241）

自然と農業の魅力を味わいませんか 幽学の里で米作り体験参加者

国の文化財となっている大原幽学ゆかりの水田で、米作りを体験することができます。春の田植えから始まり、秋の収穫祭まで全4回のイベントを予定しています。最後は自分で作ったお米を持ち帰れます。

日程／●5月5日(火・祝)（田植え）●7月5日(日)（草取り、生き物調査）

●9月6日(日)（稲刈り、レンコン掘り）●10月10日(土)（収穫祭、芋掘り）

場所／大原幽学遺跡史跡公園

料金／家族4,000円、個人3,000円（それぞれ米5kg付き）

申し込み・問い合わせ先／4月22日(水)までに旭市都市農漁村交流協議会事務局（☎68-1174・農水産課内）へ。

「3歳児わくわく子育て学級」 受講生

期間／5月～平成22年2月の原則として毎月第2土曜日

時間／午前10時～11時30分

内容／親子ふれあい遠足、保健師・医師等による健康・育児支援など

場所／市内の社会教育施設

対象／3歳児を持つ保護者

募集人数／45組 ※預かり保育あり

申し込み・問い合わせ先／4月24日(金)までに青年の家（☎63-1525）へ。

※月曜休館

総合体育館 弓道教室・ゆったり軽体操講座

<弓道教室>

日程／5月9日(土)～7月11日(土)の毎週土曜日（全10回）

時間／午後2時～4時

場所／旭市弓道場

対象／中学生以上で市内在住・在学・在勤の人

定員／15人

費用／男性100円（下掛け代）、女性800円（下掛け・胸当て代）

<ゆったり軽体操講座>

日程／5月8日(金)～10月2日(金)の金曜日（全20回）

時間／午後2時～3時30分

場所／総合体育館サブアリーナ

対象／18歳以上で1時間程度の運動に耐えられる人（高校生を除く）

定員／40人 ※応募多数の場合抽選

費用／1,600円（保険料）

<申し込み・問い合わせ先>

4月15日(水)までに旭市総合体育館（☎64-1101）へ。 ※月曜休館

すこやかちゃん*



ぜん
然ちゃん(平成19年12月13日生)
両親＝山崎勝浩・木綿子さん〔川口〕
「ぼくは好き嫌いがなくて
なんでも食べるんだよ!!」



まいか **りりか** **えいすけ**
舞花ちゃん・莉里花ちゃん・瑛祐ちゃん
(平成14年10月25日生・平成20年1月14日生・平成16年6月25日生)
両親＝吉野直久・涼子さん〔鎌数〕
「いつも遊んでくれてありがとう!!
お兄ちゃん、お姉ちゃん大好き♡」



きらら **りょうま**
姫蘭ちゃん・竜摩ちゃん
(平成19年8月2日生・平成20年8月2日生)
両親＝山田和弘・さやかさん〔二〕
「同じ誕生日♡今年の誕生日は
大きなケーキでお祝いだあ〜!!」

すこやかちゃんを募集しています

掲載ご希望の方は、秘書広報課広報広聴班(〒289-2595旭市二の1920・☎62-8070)へ。
対象は、小学校入学前の幼児です。申込用紙は、保健センター、海上保健センター、飯岡保健センター、干潟保健センター、秘書広報課にあります。

古墳は長熊釣堀センターから坂を上る途中の谷筋に、そして東総最大、県内でも13位の大きさを誇る105メートルの御前鬼塚古墳は少し手前を東へ上りきった台地の平坦部に分布しています。いずれも発掘調査は実施されていませんが、古墳の立地や墳形でおよその時期を判断することができず。瀧台古墳は自然の地形を利用して造られている

「前方後円」墳と名付けたのは、江戸時代の蒲生君平という国学者でした。およそ3世紀から7世紀にかけて造られた古墳時代の大王・豪族の墓です。大阪、京都、奈良のいわゆる天皇陵が有名ですが、見つかったり数は全国で千葉県が最も多いことは、あまり知られていないかもしれません。およそ700基以上が見つかっています。

さて、全長60メートルの瀧台古墳は長熊釣堀センターから坂を上る途中の谷筋に、そして東総最大、県内でも13位の大きさを誇る105メートルの御前鬼塚古墳は少し手前を東へ上りきった台地の平坦部に分布しています。いずれも発掘調査は実施されていませんが、古墳の立地や墳形でおよその時期を判断することができず。瀧台古墳は自然の地形を利用して造られている



あさひ浪漫紀行

—文化財を訪ねて—

① 瀧台古墳と御前鬼塚古墳

◀上空から見た御前鬼塚古墳



ることから4世紀ごろに、御前鬼塚古墳は前方部が発達した墳形で埴輪が見つかっていないことから7世紀ごろに造られたものと推定されています。巨大であることが力の象徴であった古墳ですが、大きなものほど形を実感することは難しいものです。そんな場合は、瀧木大神(瀧木)の境内にある古墳を訪ねてみてはいかがでしょうか。全長40メートルほどですが、「前方後円」墳であることが見て取れます。

〔生涯学習課文化振興班〕

暮らしのカレンダー

- 4日(土) 袋公園桜まつり 演芸&こどもゲーム大会
- 6日(月) 春の全国交通安全運動(～15日)
- 7日(火) 中央小・海上中・市内高校入学式
- 8日(水) 市内小中学校入学式(上記の学校を除く)
- 10日(金) 旭中央病院附属看護専門学校入学式
- 19日(日) 春の鮎釣り大会
- 29日(水) 昭和の日

古紙配合100%再生紙と環境にやさしい大豆油インキを使用しています。

市内局番「60番台→50番台」「50番台→60番台」へかけるときは「0479」が必要です。

編集後記
日本の優勝で幕を閉じた、第2回ワールド・ベースボール・クラシック。選手が見せた懸命なプレーは、多くの人に勇気と感動を与えてくれました。感動は、身近なところにも。取材で訪れた中学校の卒業式。式の途中、突然卒業生が、涙を浮かべた顔で、「ありがとうございました」と、クラスごとに担任の先生にお礼の言葉を。その大きな声がお礼の言葉に響くと、なぜか私の目もうるうるに。鼻をすすり、急いでばやけるカメラをのぞく私。感動は、特別な場所だけにあるわけじゃないと、改めて感じた瞬間でした。(S)